朝鮮日報 朝刊
本紙朝夕刊十二面
發行兼編輯人 方應謨
印刷人 崔
發行所 京城府太平通一丁目六一番地 株式會社 朝鮮日報社

金鶴香油 髮에는 金鶴香油

社說 金集中政策 —金買上價를引上하라—

一

現下 戰時經濟運營에잇서서 金問題가 가장 重要한것임은 다시말할 必要도 업는바로서 國際收支의 均衡을 維持하기 爲하야 軍需資料輸入上으로보아 金增産과 産金한 金現送問題로보나 戰時資料의 政府集中은 焦眉의 緊急事이다 그러므로 政府에서는 積極的으로 産金獎勵政策을 實行할뿐아니라 産金法을 發布하야 産金及退藏金의 政府集中政策도 그와함께 實施하여왓다 그리고 今 議會에는 다시 그改正法案을 上程하엿는데 그內容骨子는 政府로서 金所有者에게 對하야 그處分을 制限禁止할수 잇슬뿐아니라 强制買上도 할수잇도록 한것으로서 이것으로 今後 매우 强力的인 金集中政策의 實施를 보게될모양이어니와 政府는 이와가튼 强力的인 法律을 實施할뿐아니라 他方에잇서서는 同法律의 實施를 압두고 金所有者에게 對하야 近近 政府에의 賣却을 勸告하리라고 한다 法律制定과 國民의 道德的 覺醒의 兩者가 다 時宜에 適當한 政策임에 틀림업는바로 政府의 苦衷도 可히 짐작되는일이다.

二

그러나 金集中政策에잇서서 法令과 國民의 道德的支持以外에 이것과 併用할만한 政策은 업슬까하는것을 생각해보면 經濟的方便인 金買入價引上이라는것을 들수잇다 周知하는바와가티 現行金買入價는 昨年 五月二日 大藏省發表의 一瓦三圓八十五錢 一匁十四圓四十三錢七厘五毛에依한것이다 그런데 當時의 價格의 基準은어데잇섯느냐하면 對外爲替市勢에잇섯다 即發表當日인 五月二日의 倫敦金塊市勢는 一온스 百卅九志六片半이고 紐育의 米日爲替市勢는 卄九弗七仙이엇스므로 이것을 基準으로하야 以上의價格을 算出하엿든것이다 그런데 그後 爲替市勢는 變動되어 國際爲替市勢指數는 昨年六月의 三四、二로부터 年末에는 三三、五로 떠러젓스며 近日의 市勢는 倫敦의 金塊가 百四十八志以上에 達하엿고 米日爲替는 二十七弗三十一仙에 떠러젓다 그러므로 여게따라서 昨年五月二日發布의 現行市勢는 變更되지안흐면 안될것이다 勿論 딴方法으로라도 金集中政策을 完全히 實施할수잇다고하면 모르거니와 그러치못한限 金買入價引上은 有力한 金集中政策이 될것이다.

三

金買入價를 引上하면 金이政府로 集中될뿐아니라 그와同時에 有力한 産金獎勵方法이 될것임도 勿論이어니와 요새자주 問題되는 金密輸出防止에도 매우 有効할것이다 總督府 調査에依하면 昨年一年中에서도 全朝鮮産金額의 約二割假量은 密輸出된혐의가잇다는데 이것은 滿洲國의 市價가 公定價格의 規制를버서나서 暴騰함에 따라서는 二十圓까지도 肉迫한다는 事實에 基因하며 … 金買入價를 引上하면 一擧二得으로 金의政府集中 金의增産 金의密輸出防止問題가 自然히 解決될것이다 … 하기 爲하야 그方法의 하나로 [illegible]

占據地域確保一方 蘇聯脅威에도對備 板垣陸相、國防方針을闡明

衆議院豫算總會

【東京電話同盟】七日의 衆議院豫算總會는 午後二時十三分開會 中島彌團次氏(民政) 陸相은 最近 蘇支兩面에 備할兵力을 大陸에 移駐한다고 述하고 또 蘇聯은 防共을 目標로한 特殊威力으로 說明하엿는데 今後如何한 地域에 兵力을 둘것인가 또 蘇支方面에 備할兵力은 如何한內容인지 說明해주기바란다

板垣陸相 國防方針에 對하야 秘密에屬하는點은 말할수업스나 一般的으로는 現在아직 抵抗을 繼續하고잇는 蔣政權에 徹底的打擊을주어 占據地域을 確保하고 아울러 蘇聯의 脅威에 備하는데잇다 只今도 戰爭繼續中이므로 어느方面의 兵力을 어떠케한다는것은 말할수업스나 相當長期에 亘하야 今後相當한 兵力을 第一線의 作戰以外에 治安維持에 配置하지안흐면 안될것이다 如何히 配置할것이냐에 對하야는 今日은 말할수업다

中島氏 昭和十二年度에 作成한 軍備充實計畫은 어떠케 되엿는가 또 物動計畫은 어떠한가

陸相 그것은 現在의 兵力量 …

中島氏 海軍의 新國防計畫은 …

米內海相 그것은 十二年度에 第三次計畫을 實行하엿스므로 十四年度부터 …

中島氏 陸相은 現在의 兵力量에 變更을加할 必要는 업다는가

陸相 情勢에 따라서는 兵力量에 變化가 생길것이다

中島氏 東亞新秩序建設에 應하는 軍의編成에 對하야 그改編과 新兵力交代를 爲한 經費를 計上하엿다고하는데 이는 長期駐兵을 爲한것을 計上한것인가

陸相 그러타 軍의 編成은 今日의 戰爭이 相當長期에 亘할것을 豫想하고 또 各部隊에 對하야 그必要에 應하여 經費를 計上하얏다

蘇聯側不法行爲 百六十六件突破 昨年中滿、蘇國境의統計

【新京七日發同盟】滿蘇國境에서의 昨年中의 蘇聯側 不法行爲는 十二年에 比하야 七十餘件이 增加되어 不法越境射擊、拉致、暴行事件、領區侵犯事件、國境界標破壞事件、不法測量事件、河川航行妨害 等을 合하야 蘇聯側의 이가튼 不法行爲는 百六十六件의 多數에 達하야 滿洲國政府는 昨年度中에 蘇聯側에 對하야 百五十八件의 抗議를 提出하야 蘇聯側의 反省을 求하는同時에 事件解決을 企圖하엿스나 蘇聯側은 如何히 滿蘇國境方面에서 挑戰的行爲를 反復하고잇는가를 暴露하고잇다 그리고 右國境事件及對蘇外交問題에 關하야 蘇聯側은 겨우 五十一件의 回答을 하여왓슬뿐으로 남어지 百七件에 對하여는 아무回答도 하여오지안하엿다 따라서 이때문에 對蘇外交交涉에서 解決된것은 一件 未解決 … 五十六件이라는 世界外交史上 未曾有의 驚異的數字를 示하야 對蘇外交가 如何히 困難한가를 如實히 보혀주고잇다 그리고 蘇聯側의 越境的不法行爲를 反復하고잇서 今年에도 東部及西部國境方面에서 依然挑戰的不法行爲를 反復하고잇서 一月中에 이미 二十四件에 達하엿다

綏芬河北方에 蘇聯騎兵不法越境

【哈爾濱七日發同盟】滿蘇國境에서의 蘇聯兵의 不法越境事件이 頻發되고잇는 이지음 又復昨六日午後三時十五分頃 東部國境綏芬河北方 灣香臺正面에 蘇聯騎馬兵十名이 不法越境하야 我滿軍兵에게 攻擊해왓스므로 我兵은 直時應戰 蘇聯領內로 擊退하엿다 本戰鬪에서 敵騎馬兵 一名을 負傷한것을 確認하엿는데 그대로逃亡하고 我方은 損害업섯다

秦、河邊兩將軍에 銀花瓶을御下賜

【東京電話同盟】第一線에서 活躍하야 蘇滿에勳功을세우고 最近歸還한 陸軍中將 秦雅尙、陸軍少將 河邊正三兩將軍은 七日午前十時參內 宮中表御座所에서 天皇陛下께 拜謁하오바 陛下께옵서는 銀花瓶 一個式을 下賜하옵시어 勞를犒하옵셧다 또正午에는 南溜間에서 酒饌을下賜하옵셧다

入江侍從 枚方災害를御復命

【東京電話同盟】大阪枚方 陸軍倉庫爆發狀況을 視察後 七日午前七時十分 東京驛에 到着한 入江侍從은 곳 大奧에 伺候、復命하엿다 天皇陛下께옵서는 여러가지로 御仁慈기픈 御下問을 하옵셧다고 拜承된다

新宮殿下御命名式 今日嚴肅히執行

【東京電話同盟】健康하시게 第五皇女子로서 誕生하신 新宮殿下께서는 御發育이 格別히 良好하시다고 拜承되는데 八日로 벌써御七夜의 佳日을 마지신다 이날大奧에서는 御命名式을 行하옵시어 天皇陛下께옵서 親히 御名을勅定하옵실터인데 御儀는保科女官長以下奉仕하야 午前九時에 御命名奉告祭가 執行된다 그리고 이날 平沼首相以下 親任待遇以上의 文武官等에 對하여는 正午부터 午後四時까지 사이에 參賀를許하시고 …

御命名式에 際하야 …保科女官長은 이를拜受하야 皇子室에參進 內親王殿下의 御枕邊에 奉安하야 御命名의 御儀를 마추신다 그리고 賢所 皇靈殿 神殿에서도 午前十時半부터 三殿奉告祭 典長以下奉仕하야 御祭典이 進行되며 …

滿場起立裡에 十四年度豫算案可決

【東京電話同盟】七日의 貴族院本會議는 午後二時十分再開 午前에 繼續하야 質疑를續行

土方寧氏(無所屬) 首相과 各閣僚는 堂堂한官邸을 頒有하고 잇는데 總理大臣官邸는 閣議를爲하야또 外務大臣官邸는 外國使臣引見을 爲하야 必要하나 其他大臣官邸는 不必要한故로 不合理한 大臣官邸를 廢止함이조켓다 總理大臣을 除한 十數名 其他의閣僚도 多數의警官을 護衛로 配置하고잇다 原首相、高橋藏相의 遭難을보아도 護衛巡査는 잇서도 업는것과갓헛다

石渡藏相 大臣官邸는 官制의延長이며 따라서 官邸를 廢止할意思는 업다

木戶內相 大臣을 護衛함은 治安上必要에 基한것으로 廢止할수업다

山隈康氏(硏究) 今議會에 提案을 豫定한 地方制度 改正案을 다음議會에 提出할터인가 最近職業紹介所 警防團等 元來 北方自治機關에 屬할것을 漸次國營에 移管하고잇다 換言하면 自治制度가 官營으로 移管되는 感이잇는데如何

平沼首相 町村制의 改革은 充分討議한後 提案하겟다 町村의自治團體에 屬할施設이 官營에 移行하고잇슴은 그時의 情勢에 依하야 不得已한바이다 但地方自治의 根本을破壞하여서는 안된다

有吉忠一氏(同和) 生絲는 이 對日暴騰을 示하고 그結果滿洲의 …

八田商相 最近生絲에 對하야 思惑的取引이 行하야 當局은 이를 豫然에 防止하고저 不得已한 措置를 取한것이다 …

… 小林嘉平次氏(同和) 自席에서 發言을 求하야 質問하고 木戶內相이 答辯한 以上으로써 質疑全部를 終了하고 討論에 入하야 長岡隆一郎氏(交友) 總豫算에 贊成한다고 前提하고

一、總親和를 모토로하는 政府部內에 意見이 對立되고잇슴은 遺憾이다

一、平沼首相은 압서 官僚獨善의 弊害를 警戒하는 訓示를 發하엿스니 官僚는 首相의 數言에 服하야 自肅自戒하여야한다

一、이時局에 際하야 議會는 一致一團로 贊成하지안코 然一方豫算을 成立시컷다 그러나 …

前田利定子(硏究) 明年度豫算案에 對하여는 無修正可決하고 抗分히 이點에 留意해주기바란다 其他方面에는 挙擧을失한점도 … 豫算의 使途에 對하야는 一段의 努力을 해주기바란다 政府는 速히 銃後對策의 施設에 萬全을期하라고 結論하고 討論을 終了하고 採決에 入하야 滿場起立裡에 昭和十四年度 總豫算을可決 歲出 三十六億九千四百萬圓의 總大豫算은 何等의 修正업시 貴族院을 通過成立되엿다 다음에 重要資源保護法案等을 上程한後 六時二十四分散會

邦家를爲해慶賀 豫算通過日藏相談

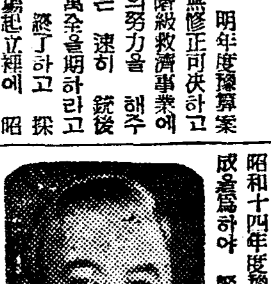

【東京電話同盟】昭和十四年度總豫算의 兩院通過에 當하야 石渡藏相은 七日夜 如左히 말하엿다

昭和十四年度豫算各案은 衆議院에서 原案대로 可決되엇든바 今日 貴族院에서도 滿場一致可決을 보게된것은 邦家를 爲하야 慶賀에不堪하는바이다 昭和十四年度豫算은 事變目的의 達成을爲하야 緊切한 刻下各般의 施設에 必要한 經費를 計上하고 그財源의 歲入에서는 租稅收入에 對하야 相當多額의 自然增加를 豫想할수잇슴은 미듬직한일이나 그래도 公債에相當多額의 財源을 求하엿다 그럼에 國民은 現下의 財政經濟에 對하야 重大한 關心을가저兩院에서 … 論戰이 잇섯고 政府로서도 兩院의 論戰에 비치어 本豫算의 執行에 잇서서는 萬遺憾업기를 期하겟스며 國民各位의 衷心으로의 協力을엇고저한다

人事·集會

◆李晧善氏(吉林省開拓…)入京 …

新規技術者配定 朝鮮은七百七十一名

總督府定例局長會議는 七日午前九時四十分부터 第三會議室에서 開催 大竹內務局長으로부터 渡東中의 要務에 對하야 報告한後 鐵道局長代理(大島調査課長)로부터 三月上旬부터 四月下旬까지에 亘한 對滿朝鮮人移民二萬餘名及 南朝鮮에서 西北朝鮮으로가는 勞働者約三萬名의 鐵道輸送對策에 對하야 報告한다음 資源課長代理(豐島事務官)로부터 學校卒業의 技術者配定은 朝鮮에서는 七百七十一名인데 實際採用 決定한者는 機械、電氣、應用化學이 最多數이며 其他 採鑛、冶金、燃料、火藥等인바 아직各技術科目에 依하야는 配定數대로 採用하지안흔것도잇스므로 配定人數만은 需要한 技術方面에 流用하야 採用할方針이다 그러나 昨年의 採用實數에 比較하면 翼선만큼 이 … 松澤外務部長으로부터 渡東中의 對滿移民問題及 滿家口在留朝鮮人의 親和會設立狀況에 關하야 또鈴川專賣局長으로부터 『朝鮮의 工業鹽 食料鹽兩者의 需要에 關하야 希望量의 配定이 되엇다』는 등을 述하고 財務局長代理 村山稅務課長으로부터 新增稅에 關하야 報告한다음 同十時半散會하엿다

朝鮮事業公債法案 三法案可決

【東京電話同盟】七日의 貴族院朝鮮事業公債法中改正法律案特別委員會는 午後一時四十分開會 水田朝鮮總督府 財務局長으로부터 參考資料에 對하야 說明이잇슨 야 野村益三氏(硏)、大藏公望男(公)으로부터 簡單한 質疑가 잇슨後 이어서 討論에入하야 秋元春朝子(硏)로부터 贊成意見을 陳述하고

一、朝鮮事業公債法中改正法律案

一、朝鮮鐵道補助法中改正法律案

一、朝鮮鐵道株式會社所屬 金泉一慶北安東間 鐵道買收를 爲한 公債發行에 關한 法律案

의 三案에 對하야 採決한結果 모두全會一致로써 可決하고 午後三時 散會하엿다

議會長局例定

上海楊樹浦에서 테로分子五名을逮捕

【上海六日發同盟】六日午後三時頃 我上海憲兵隊는 日本軍警備地域인 楊樹浦方面에 抗日테로分子가 潛伏中인것을 探知하고 곳 彼等이 숨어잇는곳을 急襲하야 五名을 一網打盡逮捕하야 九百枚의 抗日삐라를 押收한바 彼等의 自白에 依하면 首領王某의 潛伏處도 楊樹浦에잇는것이 判明되엇스므로 王의 秘密巢窟인 一名을 案內로하야 卽時彼의逮捕에 向한바 王은 이에압서 楊樹浦楡林路의 工部局楡林署에 逃入한事實이 判明하여 同五時頃我憲兵數名이 楡林署에 向하야 同署醉部에 對하야 協定에 基한 抗日테로犯人首領의 引渡를 要求하엿다 그러나 同署에서는 我引渡要求에 應치안흠뿐더러 同署의 控室에 手錠을 채우고 세워두엇던 我方逮捕의 테로犯人一名을 同署構內로 더리고가버렷다 그래서 我憲兵도 不得已同所一冊의 警備의 氏에게 當하고잇는 陸戰隊의 援助를 仰하게되어 林少佐、水野大尉가 指揮하는 若干名의 陸戰隊租界部隊는 同五時三十分 犯人의 逃走를 防止하기 爲하야 楡林署를 包圍하고 一方同署內에서는 赤木工部局副總監斡旋下에 犯人引渡에 關한 交涉을 行한바 相對는 我要求를 即時못드러 王某의 暫間日더러가면 犯人一名을 即時 我方에 引渡하엿스므로 六時十分 我陸戰隊는 同署의 包圍戒嚴을 解除하엿다 그러나 署側은 最初의 犯人引渡要求의 拒否及 我方逮捕犯人을 빼스러한 二點에 對하여는 責을左右하야그 非를 認하지안흐므로 我方에서는 同署에 右二點의 事實을 是認시키는同時에 陳謝시키려고 交涉을 行하고잇다

米陸軍航空强化法案 上院서도可決

【華盛頓六日發同盟】米國上院은 昨日總額三億五千八百萬弗의 陸軍航空强化法案을 五十四票對二十八票의 絶對多數로써 可決하엿다 어 航空强化法案은 五億五千二百萬弗에 達하는 國防二個年計畫의 主要部分이 되는것으로이 下院을 通過한것이다 그리고 이法案의 航空機製造限度는 下院은 五千五百臺로 決定된바 上院은 六千臺로 決定하엿다

日蘇漁業問題로 六相會議를開催 東鄕大使에政府決意를訓令

【東京電話同盟】政府는 七日午後七時半부터 首相官邸에서 五相會議를開催 平沼首相、有田外相、板垣陸相、米內海相、石渡藏相 外特히 櫻內農相의 出席을求하야 漁區競賣期日을 來十五日에압둔 日蘇漁業問題에 關하야 重大要談을 遂한 模樣으로 이結果 在莫斯科東鄕大使에게 帝國政府의 決意를 表示한 重要訓令을 發할것으로보인다

塔寧城一角占領

【徐州七日發同盟】七日前線到着의 情報에依하면 我○○部隊의 先遣部隊는 同日午後 四時三十分頃 滾陰東北方 七十키로의 塔寧城一角을占領 그主力은 殘敵을 掃蕩하고 殺到하고잇다

… 陸相 十二年度의 計畫中에 包含되어잇다 다시 新國防計畫에 關하여는 硏究中이다

中島氏 兵舍의 經費에 對하야 滿洲及支那에 長期駐兵하면 兵舍는 永久的의 兵舍를 建築할것인가

陸相 長期駐兵에 言及함은 …

中島氏 臨時軍事費豫算의 計上은 그方法如何로는 實으로 影響하는바 重大하다 軍의 생각을 披露해주기바란다

陸相 只今의 方法으로서는 資材의 價格을 警戒하고 節約하겟다 또 物動計畫과 關聯하야 資材配給을 …

中島氏 米穀統制에 對하야 …

谷王計局長 米穀統制는 …

中島氏 物動計畫作成에 對하야 昨年度의 方針에 相當한 變更을 加함 必要가잇다고 생각하는데 …

靑木總裁 昨年은 途中에서 計畫을 變更하엿기때문인데 今年度에는 …

中島氏 兵器産業에 …

谷口局長 …

中島氏 國家總動員法 …

陸相 …

陸荒鷲大編隊로 延安寧夏를猛爆

【漢口七日發同盟】中支我○○○○部隊는 七日午前十一時頃 我陸軍航空部隊는 三月六日 連日의 雨雲이 개임을 기다려 支那共産軍의 根據地延安及 寧夏省城을 猛爆하엿다 即 松山 野本 島田 坂本 栗原各部隊의 三十數機는 午後二時四十分 延安市街中央 近郊의 … 協同하야 西北의 … 赤色部隊 … 政府의 … 省城에 大打擊을 주어 … 野本 松本各部隊長의 引率하는 … 各機는 午後三時五十分 無事히 基地에 歸還하엿다

故齋藤大使護送軍艦 아스토리아號로決定

【華盛頓六日發同盟】米國務省은 米國大統領의 好意에 依하야 故齋藤大使의 遺骸는 巡洋艦 아스토리아號로 送還하기로決定되어 昨日 아스토리아號는 海軍長官名으로 出動命令을 發하엿다 아스토리아號는 一萬噸 九千九百五十噸으로 千九百三十四年六月에 竣工한 米國海軍의 新銳이다 그리고 齋藤大使의 遺骸는 大使末亡人令孃等은 아나폴리스號까지 護送할 豫定으로 아나폴리스號에는 北澤二等書記官이 同乘 파나마運河를 거처 日本에 向할豫定이다 一方 大使末亡人令孃은 來三十日 桑港出帆의 龍田丸으로 歸國하기로되엿다

夕刊後市況 七日

	當限	中限	先限
◆各地 期米 後止◆			
大邱	三·七〇	三·八〇	三·六〇
群山			
木浦			
神戶			
下關			
名古			
◆各地 商品 後引◆			
橫濱生糸	一〇〇〇		九〇〇

◆詳解漢和大辭典 緊急處分大投賣斷行◆

●定評ある!詳解漢和大辭典! 定價三圓八十錢をタダの一圓卅錢で大投賣す!
千五百頁大冊
發賣元 大阪市東淀川局區內西町 合資會社 國民書院日報係 振替大阪五壹六貳壹番

國民中學講義錄
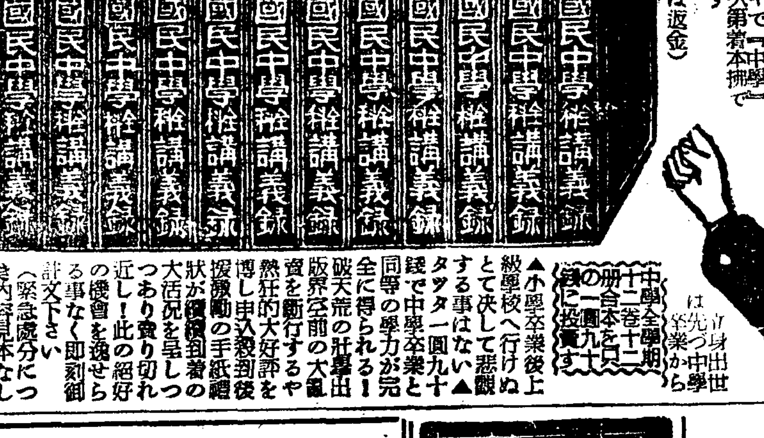

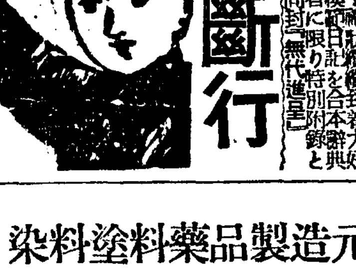
緊急處分 大投賣斷行
▲小學卒業後上級學校へ行けぬとて決して悲觀する事はない▲タッタ一圓九十錢で中學卒業と同等の學力が完全に得られる!

辭典拾册 合本タッタの一圓卅錢 (各は册四十錢)

緊急處分 大投賣斷行 無代進呈 特別景品 模範日記

高級 アイスケーキ機械 製氷·冷藏 牛乳處理用 冷凍機豫約販賣開始 돈버리王 一夏의利益五千圓 型錄進呈 朝鮮冷凍工業所

記憶力增進劑 大評判 早水藥草研究會
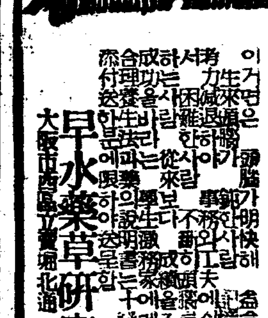

今 新興 蕃椒粉 (なんばん粉) 月美人印 カレーコシヨ 製造本舖
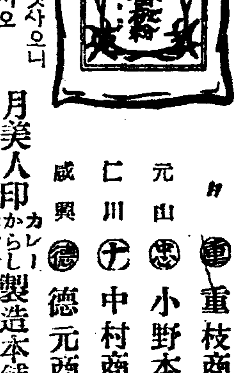
釜山 今 山西商店 / 京城 阿部本店 / 辻本商店 / 平壤 吉川商店 / 桑田商店 / 鎭南浦 江口商店 / 山七商會 / 新義州 重枝商店 / 元山 小野本店 / 仁川 中村商店 / 咸興 德元商店
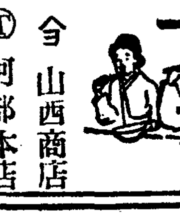

食料紅 バター 製菓材料 菓實香料 商標登錄 大阪市西淀川區大仁本町二 西本商店

元造製品藥料塗料染 三ツ柿印其他附屬品一式 大阪市南區日本橋筋五丁目 北條商會本店 カタログ呈

高級洋服別誂 日東毛織社洋服部

音樂隊用具 軍隊ラッパ 喇叭鼓隊 太鼓 ギター マンドリン ウクレレ ハーモニカ オルガン 其他一式 カタログ呈 紅屋樂器店

春夏物 ワイシャツ カッター 品質優良 柄行斬新 製造卸 野井集商店

錢入 袋物現金問屋 大阪市東區 株式會社 廣島屋本店

羅紗製品卸 高級春物 羅紗製品卸 多田喜昭商店

第2回 全朝鮮都市對抗蹴球戰

스포―츠의봄을마저 蹴球界에 動員令!

陽春四月中旬·京城運動場에서 本社主催、蹴協主管下에

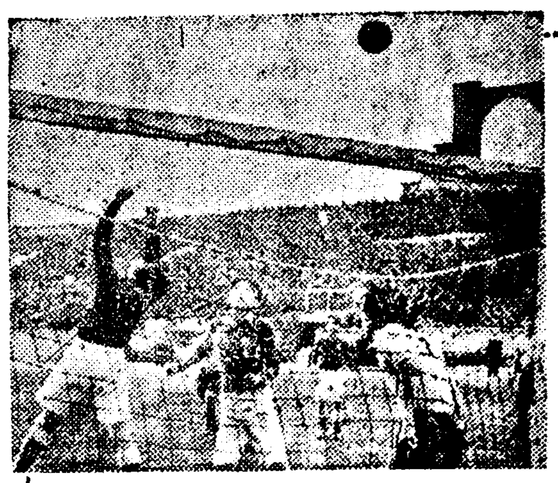

스포―츠의봄을 가장 호화스럽게 수놓을 본사주최의 제이회 전조선도시대항축구대회(全朝鮮都市對抗蹴球大會)는 양춘사월십삼일부터 오일간 시부이엄드는 경성운동장에서 대쟁패의 막이열리게되엇다 그칠바를 모르고 기운차게 자라나는 조선건아들을 위하야 체육조선건설에 도파 힘을 기우려오든 본사에서는 지난해에 이대회를 처음으로 개최하야 축구사상 초기록적성황을 이루엇거니와 금년에는 보다더 규모잇게 모임을열어 조선축구협회주관아래 대중적 경기인 축구의 향상발전을 도모하기로 되엇다 화생을제외한 사회인만으로 조직된 각도시대표군의 실력은 백중하야 일반스포―츠팬의 기대와 관심은 그 절정에달하야잇서 향토애와 승리혼에 약동할 도시대항전이야말로 만천하의인기를 이끌것으로 기대된다 그리고 동대회에대한 상세한규정은 추후 본지에발표할터이다

住宅調査開始後의 月貰引上은不許

當局强力的取締法規制定中 惡德家主는斷乎排擊

총후민중생활을 위협하는 악덕가주가 만흠에비추어 총독부에서는 지난번전조선 각부와 도청소재지읍에대하야 주택조사를 개시하야 방금각도로부터 보고를 거더드려 그대책을 예의고구중인게 이조사개시와 대책수립의 소리에 악덕가주들은 이기회에 집세를무리하게라도 올려서빨리 기득권을 획득하여두고저 전력을다하고잇다 이실정에대하야 총독부당국에서는 주택조사에착수한이상 이러한 「빈영향」을비저내는것은 이미예상하고잇든바로서 그대책에대하야도 충분한결의를 굿게하고잇는것이 명백하게되엇다 즉 그중앙통에 출장중이던 임(林)사회과장은 칠일오후귀임하엿는데 중앙부와타합한결과 조선의현상에비취어 주택안정 대책에대하야는 내지보다 한거름압서서강력한취체법규를제정하기로 결정하고주택조사의결과를기다려서 일정한기일을 지정하야 집세의인상을단연금지하는법령을 공포하는동시에조사 개시이후에 집세를인상한것에대하야는 소급(遡及)하야 효력을내도록하여 적어도지난일이후에집세를 올린것은전부이를취소시키기로하야 총후국민생활의 안정에만전을기하기로되엇다 따라서 차가인은가주의집세인상에 응할필요가업고 가령이를강행한다고 하더래도그효력은전연업는것이라는 확신을어더서 각자생업보국에 매진하도록하기위하야 귀임하자마자 林사회과장은 다음과가치 언명하엿다

林社會課長談

총독부의 주택조사는 본래 집세인상의경향이잇슴에비추어 이를 억제하기위한 대책수립을목표로한것인데 집세인상을강행하는무리한이잇슴대는단호히 사회적제재를 가할필요가잇다 대책은대개 일정기일을지정하야 집세를억류시키게되는것인데 이는물론 어떠한 지점까지 뒤미처올라가서 효력을발생하고 그기간내의 인상은 인정하지안흘작정이다 이법적근거는 臨時조치법의 적용을보게될터인데 결코내지에 추수하는것이아니라 조선이솔선하야 취체를단행하는것이다 시국을인식하지안코 총후서민계급의 생활을위협하는자에대하야는 어떠한 방법이라도 마련하야 단연코철저한 취체를가할 결심으로 방금 협의중에잇다 특히일반 사회는 이러한악덕가주가잇슬 때에는 도덕적으로 이를제재하여주기바란다 오늘까지모아온주택조사 보고를보면 집세가전부대단비싼것이아니라 개중에는 아주헐하야 집주인의 온정에 감사하고잇는것도 적지안타 이러한사실로 보더래도 가주전부를 비난할것이아니라 시국을모르는 일부악덕가주들을 두고말하는것이다

惡德家主의 實例

社會課申告受理

주택조사착수와동시에 월세인상취체에 단호한 결의를가진 총독부에서는 방금판게 각국과간에 주택취체령의 성안에대하야 신중한연구를 하고잇는데 주택조사보고는 오는삼월이십일까지 전부모이도록 되어잇스므로 이조사결과에따라 구체안을 작성할모양이다 그런데 이조사보고에잇서 사회과에서는 이때에 악덕가주의 실제의 예(例)를 일반으로부터 신고를 수리하야 조사자료로 하고십다는 희망을갓고잇다 가주들당국은 적극취체한다는것으로서 총후 조선의사회생활을 더우안정시켜갈 결심이다

未成年者體力檢査

"每年一回案"調査會에提出

【東京電話同盟】국민의 체력을 국가가검사하야 향상시키려고하는 국민체력관리제도에대하야는 검사방법이 문제되어잇섯는데 칠일오전열시부터 후생성에서열린 동제도조사회석상에서 동성체력국안으로서 남녀의미성년자 삼천여만명을 전부 해마다한차례씩 체력검사를 시행한다는 대규모의안이 제출되엇다 처음에는 한살로부터 만이십세까지에 일부자리의검사를 할예정이엇스나 다시그일부를고치어 이십세까지의 남녀미성년자는 매년한차례씩 받기로하야 소학교, 청년학교, 남녀중등학교등은 학교에서 검사를행하고 기타의 유아들은 지구시정촌장의 책임으로하야 체력검사를한다는것이다 이인수는 소화십삼년도의각조사를보면 오세미만이 일천백오만, 학동이 일천백사십이만으로 한계삼천만명에달하는 대검사이다

開城에玉童子遺棄

【開城】지난오일밤 열두시경개성부내 궁정(宮町)일백번지 양재묵(梁在默)씨 집문안에는 생후 약삼개월가량된 옥동자를 보에싸다 유기한사실이 그후 인에게 발견되엇다 어린아기는 현재동리사는 최기성(崔基成)씨 집에서 마터길으기로 되엇는데 이사실을접한 개성서에서는 유기범인을 엄탐중에잇다

岡田杉本兩名 投獄事實明確

작년겨울 달밝은밤 국경을너머 설매를 타고 연애의 도피를한 강전가자(岡田嘉子)와 삼본양길(杉本良吉)은 그후 서백리아의 게·페·우에게 체포되어 막사과에 호송된이래 그두사람의 행방은 전연 불명하야 혹은 투옥되엇다는말도잇섯스며 혹은 장고봉사건당시에 극동지방에 나타낫다고하고 혹은 무죄석방되어 막사과에서 극계에 데뷰하엿다는등 여러가지로 풍설이떠돌고잇던바 이지음, 당지에달한 확실한 정보를보면 전기두사람은 막사과에서 그로를 바든후 무기징역으로 복하 극동하바롭스크 시에잇는 가운데 투옥되엇다고 전하야 연애의 주인의 두가지로만하야 도피한것도 이제는 비운한 비애를 울주에서 올 엇든 운명이된세음이다

新設"國際通信"

岩男監理課長、會社內容을說明

동아신질서건설이라는 새로운 사태에대응하야 내선만지의국제통신간선을 확충강화하야 동아국책통신회사설립에 조선을대표하야 체신성과여러가지로협의를하고저 도쿄중이던 암남체신국감리과장(岩男監理課長)은 칠일아침 귀임하엿는데 다음과가티말하엿다 현재외국과의 무선전신전화를 업으로하는 국제회사인 국제전기통신회사의 자본금이 천오백만원을 사배증자하야 일억원으로하고 내선만지를연락하는 통신간선의건설, 보수등을업으로하는것으로서 체신성에서는 내지의약간의간선케이블과 복강―부산간 해저케이블을 부산간 해저선 부산―경성간 (慶北安東經由)경성―남양(南陽)간, 상해반―천진간, 상해―장기간, 명고옥―장기간, 복강―장기―상해간, 상해―대북(臺北)간 연결하고 경성―안동―봉천 케이블 가려삽천만원의현물출자를하고 조선 체신국에서는 경성―부산사이 (四五○키로)지하케―블 일백칠십만원의 현물출자를하며 남어지는 정부와민간의현금출자로하야 상억원까지의 사채(社債)모집할수잇다 그래서 신년도수로 오개년계획으로 총경비 일억칠천팔백만원을던저 신설하며 다시동기간에 이천백만원의 예산으로 국제무선통신시설도 확충하기로되어잇다 회사는 정부가 예산에어매어 필요한시설을하지못하는 결점을 보충하야 필요한 통신시설을 신속히하야 그운영은 전부정부에매끼는것으로 현재의만주전신전화회사, 일본전신전화회사등은 상사, 일본전신전화사에합인되어 동차선부 이회사에통합되어 동아의천지는 일원통제아래잇는전파도 더괴어버릴것으로 국방상, 산업개발상, 문화상 이회사가가지는 의의는 참으로크다 판게법안은 상업의각의에서결정한후 사일 중의원본회의에 상정되어 지금 특별위원회에서 심의중에잇는데 회사의출현은 조선의통신시설 정비확충에도 획기적중요성을 떠이는것으로 보인다

감기잘못풀고 목숨이달어나

시흥군안양(安養)에잇는 조선직물(朝鮮織物)주식회사 준비계의직공 이오성(李五星)(二一)은지난일월경으로부터 작업장에잇는 가마솥속에서 감기기운을 풀다고 누어잇다가 다른직공이 가마뚜껑을닷고 불을때이엇스므로 허겁지겁하야 사람을 살리라고 고함을질러 그제야비로소 가마속에사람이 잇는것을 발견하고 인사불성에 빠진것을 즉시시내 전심사병원으로 담어다가 입원시켯스나 이내소생못되고 육일오후에 드디어 절명하고 말엇다 영등포 경찰서에서는 사망원인에대하야 조사중이다

平安水利組合 首腦部總崩壞

理事以下九名에解職處分

평남 평원군 순안면읍내 (平原郡順安面邑內)에잇는 평안수리조합(平安水利組合) 적봉이사(赤峰理事)이하 각각 중요지위에잇는 직원에대하야 평남도당국은 돌연 일오전열시에 해직의발령이 잇섯스므로 관계자들은 물론 순안일대에 큰 센세이슌을 이르키게되엇다 그이유는 아직비밀에 부치므로 자세이 알수업스나 원래 이수리조합은 창립당초부터 조합대 조합원간에 여러가지로 말성이만엇섯던바 지난정월에는 무슨사무진행상 불미한 단서를어덧슴인지 총독부에서 변전에보지못하던 사무검열을 직접한사실이 잇엇는데 이번 전기와가튼대량적 처분을 한것과 비추워볼때그이면에는 무슨부정사건이 잇는모양으로 아무로 사건의진전은 매우주목된다 해직당한 직원의 씨명은 다음과갓다 赤峰(理事) 金鍾殷(庶務課長) 金光浩(幹部) 韓成俊(庶務係) 韓相燮(庶務係主任) 翼山(庶務係副主任) 李東(事務係) 金相燮(會計主任)外一人

志願兵後援會 結成百三十二

총독부지원병훈련소 입소생에 대한 각지방민의 열렬한 지원으로 그 결성된지원병후원회는 전조선각지 부군읍 단위로 속속 탄생하고잇는데 삼교(三橋)경무국장은 칠일의 국장회의에서 전조선에 벌써 일백삼십이부군이 설립을 보것고 찬해일부상도는 아직준비중이나 전조선부군의반수이상에 달하는성황이라는것을 보고하엿다

警察講習生一行 七日本社를見學

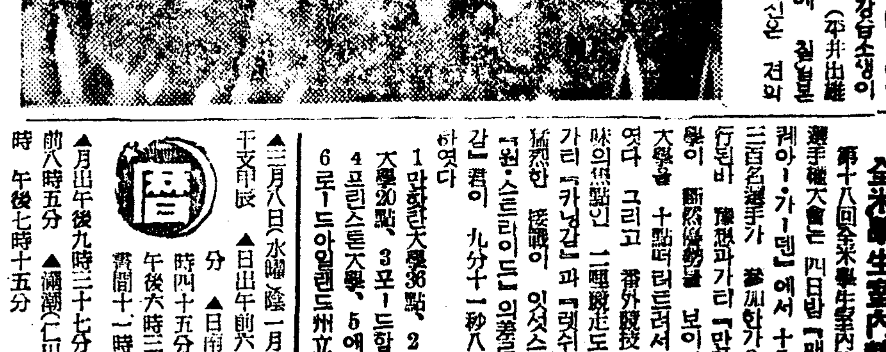

부내 왕정(旺町)광화문통(光化門通)에잇는 조선총독부경찰관강습소생 이십이명은 평정출(平井出)소교수의 인솔하에 칠일 본사를견학하엿다 (사진은 견학중의 일행)

스포―츠

春期럭비第四日戰績

朝鮮럭비―蹴球協會主催의 春期럭비―戰 第四日…鐵道局對京城師範戰은 七日 午後四時半부터 龍山鐵道球場에서 擧行된바 結局十八對十五로 鐵道軍이 得勝하엿다 鐵道18(15―3, 3―10)15京師

世界籠球大會計畫

헬싱키·올림픽大會에 籠球競技가 加入될때에는 「에스토니아」에서는 同年 「린베알」에서 大會參加國을 勸誘하야 世界籠球選手權大會를 開催할 計畫이라고한다

全米學生室內競技

第十八回全米學生室內陸上競技選手權大會는 四日밤 「매디손·스퀘어·가―덴」에서 十八個校三百名選手가 參加한가운데 擧行된바 豫想과가티 「만핫탄」大學이 斷然優勢를 보이어 紐育大學을 十點떠러트리어 優勝하엿다 그리고 番外競技로써 興味의焦點인 二哩競走도 豫想과 가티 「카닝감」과 「렌쉬」사이에 猛烈한 接戰이 잇섯스나 不過 「원·스트라이드」의差로 「카닝감」君이 九分十一秒八로 優勝하엿다

1 만핫탄大學36點、2 뉴―욕大學20點、3 포―드함大學15點 4 프린스톤大學、5 예―일大學 6 로―드아일랜드州立大學

曆

▲三月八日(水曜) 陰一月十八日 ▲壬戌甲辰 ▲日出午前六時五十七分 ▲日南中午後零時四十五分 ▲日入午後六時三十三分 ▲晝間十一時三十六分 ▲月出午後九時二十七分 ▲月入午前八時五分 ▲滿潮(仁川)午前七時 午後七時十五分

客車車掌室에서 鄕客疑問의自殺

昨夕京城驛構內에서

칠일오후세시쯤 경성역구내제일「홈」에 정차중인 객차차장실에서 사십칠, 팔세가량되어보이는 한중년조선인남자가 목을매고 자살한것을 승무원이 발견하고 곳 본정서에 게출하엿는데 동서원이 검시한결과 회중에서 겸이포(兼二浦)읍 본정(本町)이정목일번지 미곡해산물무역상 박찬옥(朴贊玉)이라는 명함이 드러잇서 시체는 위선경성부에인도하고 겸이포서에 신원을조회중으로 그가자살한이면에는 상당히복잡한사정이잇는 모양이다

今日天氣 晴一時雲

內鮮一體의 본바들實例

退官한坂本技師의俠擧에 申青年의前途에光明

총독부토목과사무관 판본가일(坂本嘉一)씨는 총독부 시정이전부터 그토목행정에 참여하야 재임실로 이십팔년 이번드디어공을다이룬뒤에 퇴관하야 실업계에들어가기로되엿는데 판본씨의 퇴관과함께 동씨가십년전부터남 몰래 사비를던저 동경유학을시키고잇던 조선청년이 금춘영광스러운대학을졸업하야 씨의알선으로 내무국에들어간다는 듯기에도 아름다운 내선일체의 미담이 공개되여 조선의봄에 압서오는 조흔화제를제공하고잇다 이이야기는 소화십삼년으로 거슬러 올라가는데 판본씨의 먼친척인 정국신사(靖國神社)신직상 청언(秦貞彦)씨의 소개장 한장을가지고 조선청년한명이 차저와서 『자기는고학을하야 상업학교를졸업하고 중앙대학예과까지는 마첫스나 학자가업서서 퇴학하게되엇다 조선에서 어더취직이나 시켜주십시요』라고 간원을하여왓다 그진실한태도에 감격한 판본씨는 직석에서 자기가학자를 댈터이니 대학만은졸업하라고 격려하야 꼿꼿이동경에도라가게해서 이래삼년동안 동씨가 네명의자녀를 교육하는것도 힘이겨운부담인데 그우에고아인 생질한명도 동경중앙대학에 공부를시키면서 이청년을 공부를시킨 것인데 이청년은 전북순창(淳昌)에사는 신원석(申元錫)(二五)군으로 판본씨의자부와가튼동의에감격하야 장래의대성을맹서하고잇다고한다

龍山兵營見學團 時間、場所를確定

事情으로既報의社告一部改正

본사에서는 이번 육군기념일을 기회삼아 일반민중에게 군사지식을 보급시키고저 오는구일 십일 십일일 사흘동안에 룡산에잇는 각병영을 견학시키기로되어 벌써 지원자가 만원되엇는데 이미 발표한 견학시간에 부득이한 사정으로 변경된것이 잇스므로 이에다시 다음과가티 시간과 장소를 정하엿다

▲보병제칠십구련대에 구일오후 한시부터 오후두시까지사이에는 남자단체가 구경하고 십일 오후두시부터 오후세시까지 사이에는 여자단체가 구경하고 또십일일 오후한시부터 오후두시까지 사이에는 남자단체가 구경하기로되엇다

▲기병제이십팔련대에는 십일오후 세시부터 오후네시까지사이에 여자단체가 구경하기로되엇다

▲야포제이십육련대에는 구일오후 두시반부터 오후세시반까지 사이에 남자단체가 구경하기로되엇고

▲공병제이십련대에는 십일일오후 두시반부터 오후세시반까지 사이에 남자단체가 구경하기로 되엇다 그리고 견학할장소는

▲보병대에는 내무반(內務班) 취사장(炊事場) 주보(酒保) 의무실(醫務室) 공장 군견(軍犬)교련 경장갑차(輕裝甲車) 각개교련 개교련 총검술(銃劍術)이며

▲기병대에는 구사(廐舍)와 마술(馬術)이고

▲야포대에는 병기류와 구사

▲공병대에는 특종병기와 여러가지 작업등이다

指定各工場內 熟練工養成機關

當局法令을立案中

총독부 내무국에서는 대륙전진기지인 반도생산력의 확충에 대비하야 중공업 군수공업방면의 인적자원을 확보하려고 본격적으로 숙련공을 양성하는데 적극하기로되어 총동원법제이십이조를 발동하야 공장 사업장 기능자양성령을 제정하려고 방금 입안중이다 이미 일부 공장에서는 자발적으로 실시하고잇는편도 잇스나 법령실시에 의하야 총독의 지정하는 공장 사업장에서는 일정수의 직공을 양성하는기관을 설치키로 되어 반도생산력의 확충에 인적자원의 충실을 기하는것으로 오는 여름 칠, 팔월경에 공포할예정이다

陸軍記念日ㅅ하야 兵營見學團募集

見學時日、場所及團員數

日	集合時間	團體	時間	兵營
九日	午前十一時四十分 本社後庭에서	男子團體 百名	自午後一時 至午後二時	步兵七十九聯隊兵營
			自午後二時 至午後三時三十分	野砲兵二十六聯隊兵營
十日	午後零時三十分 本社後庭에서	女子團體 百名	自午後二時 至午後三時	步兵七十九聯隊兵營
			自午後三時 至午後四時	騎兵二十八聯隊兵營
十一日	午前十一時四十分 本社後庭에서	男子團體 百名	自午後一時 至午後二時	步兵七十九聯隊兵營
			自午後二時三十分 至午後三時三十分	工兵二十聯隊兵營

交通費는本社負擔 벤또는無要

團員資格 十八歲以上男子·女子

申請方法 往復葉書에 下記事項을記入하야 本社事業部에申請할것

1. 年齡 2. 職業 3. 住所氏名 4. 希望日字

但 定員超過될時는 到着順으로마감하되 團員資格은 本社가認定하야知通하며 兒童同伴은謝絶함

會費는無料

主催 朝鮮日報社

大東一進會理事會

시내 견지정에 잇는 대동일진회(大東一進會)에서는 일전에 리사회를 열고 의장 김갑순(金甲淳)씨사회로진행하엿다는바 결의사항은 아래와가티한다

◇決議 一、役員補選 東學院長 柳志燮 顧問補選 李範昇 同 韓昌洙 同 金永杰 孫在根 一、日刊新聞經營 常務理事會에一任 一、豫算案 財政部에一任 一、海山李容九氏記念碑建立 常務理事會에 一任하야 發起委員會를成立할것

땡초

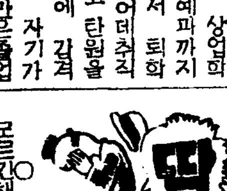

○인끼잇든 귀은 기생 약을먹고 저승에

○저승이 무슨놈의 집합소로아는심야?

○모르긴해도 거기선 애당초인끼가 나쁠걸……?

○정조는 빼앗기고 아이는빼앗은 여성이올곳

○1、사랑은 눈물인가 욕이런가……

○2、마음을호소할데는 경찰서뿐이던가……

廣告

議事法을모르는 町村會異聞

町村會議員、農會、產業組合、商工會議所 … [illegible] … 議事法 … [illegible]

議決의方法、採決의方法、動議、緊急動議、取消、再議、其他 … 委員會 … [illegible]

同書는 定價一圓五十錢인데 今回五百部限 特價一圓으로 代金前拂로 申込하면 郵送한다。

病者患家에게 一大의光明

東京帝國大學內에서 動物臟器藥品을研究

目下一流藥物學者間에 動物臟器藥研究가 高潮하야 動物의內臟器官으로부터 分泌하는主要成分이人體에드러가서 모든器官의 衰弱을回復시키고 如何히 年久月深한 病源일지라도 根本的으로 確實하게 治療식힌다는 「所謂動物臟器藥療法」이 頻頻히 新聞雜誌를 通하야 世間에紹介됨을따라 斯界의 衝動은 勿論이어니와 또는 一般世人으로하야금 새로운驚世의 感을가지게하는일은 在來洋藥科學者가너무 植物界에 偏重하야 累千年以來로 漢方에서 認定한動物臟器藥의 效力을等閑視하엿다는 一大反證이라고肯定하지아니할수업습니다。 方今吾人에게 重大한關心을 고을케하는일은 今回東京帝國大學藥學部에서 新設된 動物臟器藥品化學講座가 緖方、高木、兩博士의 主宰下에서 研究하는일입니다 이와가튼일은 古來漢方에서 實驗한動物臟器藥의 眞價가近代醫藥界에까지 認定하게된 巨大한 收穫이라고아니할수업스며 따라서 病患家에게주는 治療的效果는 暗中에光明을주는것보담더욱 偉大할줄밋습니다。

不治難病이라고 落膽마시요

天眞熊膽丸의效力은 五十七年間의歷史와信用이證明한다

天眞熊膽丸은 過去明治十六年八月十四日에 官許된仙人秘方의 家傳藥으로써 在來半百年以上五十七年의사이에 여러가지의症勢로 坐而待死하는病者에게 놀랄만한效果를주어 오늘까지 몃萬名의患者를 起死回生케하엿는지 이것이야말로 不知其數라아니할수업습니다。 이런故로여러사람들이 奇蹟의仙藥이라고하며 또는어떠한藥이라도 이와가티 效力이神速하고 또止痛한가하야 別別傳說이世間에 流傳하엿지만은科學이發達치못한 半百年前의일인故로 到底히알아볼道理가업섯습니다。 그러나 最近에와서 動物臟器藥品研究의進步에依하야 겨우多少의眞理를 探求하게되엿습니다。 말하자면天眞熊膽丸은 新學說上『動物臟器藥療法』의效果에 偶然히一致하게되엿습니다。 이런故로天眞熊膽丸의 作用에對한成分은여러가지로만히잇스나 大略主要한成分의 몃가지를 紹介하면다음과갓습니다。

第一의成分 服藥後一二時가지나면 그藥效는胃膓을通하야 腸壁에 吸收된後 胃膓의粗纖細胞를根本的으로回生시키고 따라서胃膓內에 잇는 모든廢物分泌機能을鎭止식혀 有害性毒素를 完全히體外로排泄식혀버리는故로 胃酸過多症、胃潰瘍、腸結核、胃腸初期等에限하야는 特히大書할만한効能이잇습니다。

第二의成分 服藥後胃膓과腸壁에吸收되엇든 效能은絶對的의持久力이잇는故로 如何히年久月深한滯症 又는瘀血症일지라도 完全히解消식히며 또는아모리難治의滯症일지라도一個月以上만連續服用하면神奇할만큼 治愈되는일은仙藥이라고 傳하지못하고잇습니다。

第三의成分 熊膽을中心으로하고 其他七大高貴藥을細密한比量에依하야 藥理上調劑가極히精妙하므로써 新陳代謝力이旺盛하야 急性慢性의心臟疾患은勿論 精神昏迷等에는 近代貴藥으로써 到底히追從치못할 神效가잇습니다。

第四의成分 熊膽의迅速果敢한 發散力에依하야 服藥後不過幾時間에 藥效가 胃膓으로부터 血管中으로直通하는故로 血液中의毒素를破壞分散식혀 尿道로由하야體外로排泄식히는故로 이러한毒素때문에 衰弱하여진 心臟의힘이 스사로强健하야지며 따라서 一週年의效果는 人體五臟六腑의 … 綜合的으로 … 敵할만한 … 하는것입니다。

熊膽丸의效能概說

다음과가튼症勢가잇는분에게 特히神速한效果가잇습니다!!

一、先天或은後天的으로心臟이衰弱하야 조금만한일에겁이나고 울심히하며 또는 놀래기를잘하는분
一、元氣가 不足하야 感氣잘걸니시는분
一、腎虛腰痛과 遺精多夢으로 因하야 房事不充分은勿論 元氣가漸漸衰弱하는분
一、憂愁思慮가過多하야 精神이昏迷하고 머리가무거워 記憶力이衰退하는분
一、早老症狀이잇고 長壽못할徵兆가잇는분
一、四肢가 느른하며 身熱이 개이지아니하야 顏色이蒼白한분
一、飲食을 조금만먹어도 가삼에 꽉매달닌것가트며 恒常배가불러 포만증이심한분
一、年久月深한滯症과 또는 여러가지의病症으로 飲食消化가잘안되는분
一、過飲後、飲食調節이不充分하메따라 무서운胃膓病에걸닌분
一、過飲後、房事過多에依하야 難治의 心臟病으로 苦痛하는분
一、口味가一切업고 原因모르는속병으로 厭世症이잇는분
一、오랜 瘀血症으로 座而待死하는분
一、가삼이답답하면서 헷구역과 트림이심한분
一、急性或은慢性의吐瀉霍亂으로 苦痛이甚한분
一、其外產前產後의產母에게 强健劑로 使用하야도 効力이迅速합니다

謝謝進呈 御請求의 熊膽丸效驗에關한 … 小冊子式으로 … 보내면 … 進呈하겟나이다

買藥時의注意

本劑의五十七年間 信用과聲價를利用하야 類似品을조호藥이라고 推獎하는藥房과行商人이잇사오니 買藥時에는반드시 藥包紙右便에赤色으로印刷한明治十六年官許라는 文字에注意하시요!

便利한注文方法

藥代金을全部振替口座大阪七六九五九番으로보내시면 送料도안들고 藥도郵便으로直接貴宅까지 에까지가져다드립니다 萬一危急한病者가有할時는 普通爲替又는 電報爲替로送金하시면 藥을大阪直送하도록 緊急發送하겟나이다 振替或은爲替送金方法은 便局에가서무르면親切히알켜드리겟습니다

價藥 一品 … 試用品 …

本舖 大阪市十三東之町二ノ二〇 天眞堂藥房 電話九六〇三六番 振替大阪七六九五九番

天眞熊膽丸

中部版

쥐 파리驅除에 懸賞付로奬勵

【仁川】인천서 위생계에서는봄철따라 각종 전염병이 만히발생하므로 어에 방역을 거듭하여오는중 쥐가 병균을매개하는일이 일반가정에서 만히 목사병 적리에 걸리기쉽다고이를 방지코저 부내각파출소에서 쥐를 잡어오면 세와비누한개씩 파리스무마리를잡어와도 비누한개씩 주기로되엿다는데 오는구일부터 실시하리라는바 각파출소로잡어가기를 바란다고한다

轉業相談所의設置와 工場誘致策을可決

消費都市에서生産都市建設目標로邁進 七日、京城府産業調査會에서

소비도시에서 생산도시건설을목표로 매진하는 경성부의一환인 부산업조사회(産業調査會)에서는 칠일오후한시반부터 부청회의실에서 신년도의 위원회를 열엇는데 그도시계획에 전업상담소 설치와 공장유치책(工場誘致策)이 만장일치로 가결된것은 주목할만하다 전업상담소설치에 대하야서는 시국하물자통제때문에 희생을당하고잇는 평화산업자의 전업대책을!!구!!치!!하는 기관의설치를 인정하고 작년말 임시부회에서 소요예산까지 통과된것이나 이번위원회에서 세목적사업내용이 결정되엇스므로 드디어 멀지안허 개설하기로 되엇다 공장유치는 생산도시 건설에 무엇보다도 중요한 일이면서도 종래는 충분한 히하야 오감이 업지 안흔 사실에 비추어 오는사월 영등포와 마포, 청량리의 세곳에 공업지구(工業地區)가 지정되는것을 기회로적극적유치책을 강구하기로되엇다 즉 인천항을끼고 해륙으로교통이 편리한데다가 싼 동력, 풍부한 노력, 금융기관경비등 조선의 중앙에 위치하야 경성은 공업지대로서필요한 조건을구비하고잇스므로전기지구안에잇는 工業分讓組合(공업분양조합)을만들어(영등포는 이미 만들엇다) 공장가격을 결정하야 공장유치의 근본조건을 해결하고 공장유치단을 만들어 내지중요공업도시에 파견하는외에 문서로선전하며 또는판게만청과긴밀한연락을 취하야 장려금 교부동 또는 우대책 운수시설정비, 원료확보, 공업용수시설, 세금에대한 특전등적극적유치책을 강구하기로되엇다 실제 유치에당하여서는 경기도의 부평평야중공업지대건설과의 마찰을피하야 특히중소공업에 주점을둘터이므로 경성은 중소공업도시로 면목을일신할것이 기대된다

自然集成된市場 花園町市場에遂編入

第二賣場으로問題는一段落

부내화원정(花園町)에잇는 부영화원정시장여페는 오래전부터 영정정(櫻井町)이정목에 약육십명의 허가업는 소매업자가 모혀잇서 은연히 시장행세를하야 공설시장의 상권을침해할뿐아니라 통제를 문란히하야 그처치문제는 오래동안부당국의 두통거리가 되어오던문제이나 허가는업다하드라도 이미가지고잇는 상권을 빼아슬수도업서 신년도부터 시장을그곳까지 확장하야 그들을 시장안에 포함하야 제이매장(第二賣場)으로 하기로되어 문제는 단락을 지엇다

지삽신만매가 큰문제로 군당국에 출하를대부분이 거절하고잇슴으로 벌써사개월이 지나아프로이개월밧게는 남지아니하엿는데 공판에출회된수량이 불과하야 목표는사십만매이나 이월말현재 목표수량을 엇지못할형편이다 회성적을보면다음과갓다

二月末現在面別出廻成績 面名實任數量 漣川 一八、〇〇〇枚 官仁 七、〇〇〇 中面 一四、〇〇〇 嵋峯 一二、〇〇〇 西南 一二、〇〇〇 旺澄 五六、〇〇〇 嵋川 五二、〇〇〇 百鶴 一〇〇、〇〇〇 積城 六八、〇〇〇 南面 二二、〇〇〇 郡南 二六、〇〇〇 漣斤 六、〇〇〇 計 四一二、〇〇〇

年末清算을撤廢 月末支拂을勵行

開城商界에一大革新

【開城】개성에서 일대양풍으로 되어잇든것은 외상제도라 할수잇는바 심한예에의하면 일년동안 외상어든물건값을 음력연말에가서야 지불하는것이 상례이고이러한습관이 몽매하다보다 넉넉한 가정에서더욱만타는데 그폐습이라안할수업다 시국하물품매매에 막대한 곤난을 격는 상인으로서 이러한 제도를타파하고 외상은일절 계산파도한현금제도로 개혁한다함은 일반상인이간절히 요구하던바로 지난유일 개성상공회의소에서는 이십여명의 각종상공대표자를 소집해가지고 외상제도 폐지운동에 대하야 동회의실에서 궁내(宮內)이사의 사회로 좌담회를개최하바잇섯는데 일반대표도이때에 이제도를 획기적으로개혁시키지안흐면 도저히 개성상계는 번영을도모할수업스며 또는 일반구매자측으로서도 일년이자를포함한 비싼상품을 사서쓰게되니 손해라고 주장하야 각각가업자별로 단결하야-월말지불제도를 실시키에 노력하자고결의하얏스며 또그모체인 상공회의소에서는 외상제도철폐문제에대하야 일반부민에게 널리인식시키도록 대대적으로 선전하리라한다

內親王殿下 八日은御命名式

京城神社에서奉祝祭

명팔일은 새로탄생하옵신 내친왕전하어명명식(御命名式)당일에해당하므로 일반부민도국기를게양하고 오전열시경성신사에서 진행하는 어강탄봉축제(御降誕奉祝祭)에 다수 참배하도록 부당국에서는 특히바라고잇다

漣川郡가마니 出廻成績不良

【漣川】연천군에서는 시국생책에순응하야 농가부업으로 가마니생산에 일층정력하고잇든 일거사십만매의 목표를세워가지고 삽십칠수 삽산씨 통제하에 각면을 망라하야가지고 직승을 총동원시키어 작년 십일월부터 농한기를 이용하야 금년 사월하순까지 목표하고 육개월동안에 목표 수량을 통과 시키고저 불면불휴 활약을 다하야 왓스나처음에는 농민들이 열렬한지도를착실히하바다 가마니치조에열심하더므로 출회성적도 매우양호하더니 수간에 가마니검사에 불합이 노파지며 농민들은 격분하야군당국의지도는 여전히바다가며짜

開城驛員들의 不親切한言動

【開城】개성에관문이라 할수잇는 개성역에서 승강객의 중한 임무를 맡은 계원들이 손님에게 대한 언어행동이 대단히 불친절하다는 비난이 요즘개성부민간에 자못노파가고잇다 그리고 개성서에보고된 실례의 사실로만보아도 출찰구(出札口)계원은 시간전에 손님이차표를팔라면 판다든지 아니판다든지 하는등의 답이업스며 또는표를팔때에 혹은 일원짜리나 십원짜리의 지폐를내노흐면 거스름돈이업다고 퇴해버리고 안파는 일이만타한다 그래서 지난이십륙일 오전 십시이분 개성발 북행렬차가 떠날때에는정류장에 해잇던 승객오십여명이 출발시간전에차표를사지못하야 그대로 승차해서 차속에서 표를사게되엇다는 불상사도잇섯다 일반부민은 개성 역원이 이가튼실태에 반성이잇기를간절히 요망하고잇다한다

社會事業費로 千圓을寄付

纛島張良順女史特志

【纛島】시외 뚝도면서뚝도리(高陽郡纛島面西纛島里)一二一호 노고식(盧璟植)씨부인 장양순(張良順)여사는 오는이십오일이 수연에 해당함을기회로 지난유일 뚝도면사무소로 면장이강해(李康海)씨를방문하고 돈천원을 기부하야 면내사회사업에 유의하게 써달라고하엿다 뜻박게도이와가튼 소식을바든 뚝도면장은 기부자 장양순씨의뜻을바더 더욱이 뚝섬에잇서서는 처음잇는 일인만큼 면민에대하야 유의하게사용코저 각방면으로 연구중이라하며 더욱이 그돈을유익하게사용함에는 단독처리보담도일반유력자와 협의할필요가잇다하야 농촌진흥회간부와 협의를하야 그용도를 결정할터이라하며 이소식을들은일반은 그의뜻을감사하는동시 돈의용도에대하야주목하고잇다한다

京畿道會議員一同 安城視察後溫陽에

【安城】경기도도회의원일행은지난칠일오후한시경에 자동차로 안성에와서 먼저도립병원을시찰한후 당지요정 태평관에서 서안성읍장(徐安城邑長)의인사겸하야 도회의원에 요구사항이잇섯는데 석원의원(石原議員)의 답사가 잇섯스며 오찬을맛친후 안성읍내소학교를 시찰하고 안성역발열차로 오후세시삽분에 온양온천으로 향하얏다

松都中學入學試驗 九對一의競爭率

開城에버러진入學戰

【開城】지난유일 오전아홉시송악산(松岳山)록에 고요히 차저잇던 송도중학교(松都中學校)교정에서는 입학시험의 단병접전이 일어낫다 응모생 일백오십명에 지원자 일천삼백여명 실로 한명이 열명이상을 당해내야할 입학전선에서 무서운과 겨겨에 출연 가슴을 조이가며 시험장문을 드러스는어린학생들의 얼굴은 초조하며 물론 불려되다 넘세가 종위해서도 그려지만 그보다도 공포심이 그들을 사로잡은것은 때문현것이다 그런중 이들을 보호하고온 일천오백명의 학부형들도 『입장사절』이란 교문아페서 방황하면서 전전긍긍하고 잇는것도실로 시험지옥의 문전이아니면볼수업는광경이엇다 (사진은 입학시험장 문전에서 방황하는 학부형과 학생들)

十五日以內에 約四萬圓撤布

【開城】별항보도한바와가티 송도중학(松都中學)의 입학시험은 지난 유일부터 구일까지 즉나흘동안을 계속하는데 다른지방지원학생이 천여명이나되어 이들을 보호하고온 학부형들도천여명인바 죽요지음개성에는이천여명의 객이 묵고잇서서 한산하던 개성여관은 초만원을 이루웟고 밤이면 개성요정도 초만원을 이루워 오후열시도못되어 좌석이업다고 그손님을 거절해돌려보내는 형편인바 호수돈고녀와 개성공상의 입학시험을 합친다면 이입시판계로 지방사람이 뿌리고가는돈만도 십오일내에 사만원은 될것이라고본다

新編入區域에 柿苗木配給

仁川府에서奬勵方針

【仁川】인천부권업계에서는 인천부가 오는사월일일로써 제이차부구역확장을보게되면 금번경기도회에서 결정된부평평야가공장지구로 등장함에따라 오래동안 식자간에 현안중이던 경인일체의 구현을보게되므로 이에박차를가하야 인천으로는 머지안흔 장래에 공업도시로서그면목을일신하야 압호로십오년후에는 인구이백만을산하게되며 내지와 지방객의 왕래가빈번할것을예상하고 공업도시 인천을 관광도시로도 만들려고 모든게획을세워오는중 요지요지에는 신편입지역에 감(柿)나무 재배를 시키기로 결정되어 지난팔일에 삼천여개의 묘목(苗木)을 꿍꿍구입하야 희망자에게는 한개에이십전하는것을 장려하는 의미에서 반액에제공하리라하며 명연

永登浦方面에 教育機關不足

江南小學校實現만苦待

【永登浦】경성부영등포출장소관내 십삼개정내 총인구는 약오만을 초과하는현상으로 그중조선사람이 사만수천에 달하고잇는바 이제두집마다 한사람비례의 학령아동이 오천여명에 달할것으로 추정되는데 그런 현재 영등포 우신소학교(又新小學校)와 노량진 은로소학교(恩露小學校)두곳에 수용되는 일천오백명의 아동을 제한다고하드라도 삼천오백의 미취학아동이 가로에서 방황하는실정인데 다행히 영등포에는 뜻잇는 면면 유지들의 열성으로 보명(普明) 영창(永彰) 진흥(進興) 양명(陽明)등 네곳의 강습소가잇서서 학령초과한 아동과 또는가세가빈곤하야 정규의소학교에다닐수업는 일천수백명의아동을수용하고잇는터로 아직도교육기관의부족을느끼는 현상이라한다 그리하야 경성부에서 게획중이던강남방면학교증설이 속히 실현되기만 일반은기대한다고한다

風光조흔明水臺 新築家屋이逐日增加

治安維持次警官出張所新設

【永登浦】부내흑석정(黑石町)은 속칭 명수대라고하는데 소화십일년사월일일 경성부 행정구역확장실시에따라 경성부에 편입된바 사시로풍광이명미하야 경성의 상점문화주택지로서 정평이 노파서 소화십삼년봄까지도 인가오십호이던것이 지금은문화주택, 별장등 그형태가경연하야 육백오십호에 인구삼천오백을 산하니 이지대를목표하고 모혀드는사람이 날로더하는현상이다 이에소관영등포서의일대두통이 생기엇던것이다 그것은 이러한조흔곳에 주택선착권을손빨리 장악하려고 건축허가의수속도취하지안코 자유로집을지어버린다는것과 이와가티 거주자가격증함에는 그치안이문제이나 관할구역이넓음으로 현재의 노량진파출소만으로는 이 모-든 취체를하기에는 너무나 손느진 사정이 잇서서 당국은 그대책에 고심하던중 이번에목하영씨가또한 명수대로부터 과천(果川)안양(安養)수원(水原)에통하는여페(동성내) 소요의부지를기부하야 경찰관출장소를설치하도록하야 건축순비에착수하엿다합니다

業者別로團結 商品도共同仕入

開城商界資金打開策

【開城】고서자금을 가지고 상업을 경영한다면 몰라도 남의자금을 끌려서 영업을하는 상인들로서는 제일부서운것이 이자라한수잇다 그런데 이번 개성상공회의소(開城商工會議所)에서는 자금난과 고리부채에 우는 중소상인들을 구출해서 상게의 번영책을 꾀하기 위하야 금융조합과 협의해가지고 저리자금의 융통을 알선하기로 되엇는데 그조흔 방법으로는 영업자금을 요구하는 동업자간에 각각 업자별로 단결하야 가지고 물품공동사입하도록 자금을 엇는것이바 그러면 적어도 삼만원이상의 저리자금을 융통해될드리가 잇는것으로 지난유일오후두시 동회의소 회의석상에서는 이문제를 제의하얏던바 각종상인대표는 모다이를찬성하는동시 동업자조합에 협의해서 피차의 꿍꿍이임을보도록 노력하겟다고약속하고 산회하얏다

地方人事

▲李鍾洪氏(京城府囑託) 新任人事次七日午後本社來訪

春水따라온船舶

薪炭과木炭잔뜩실고

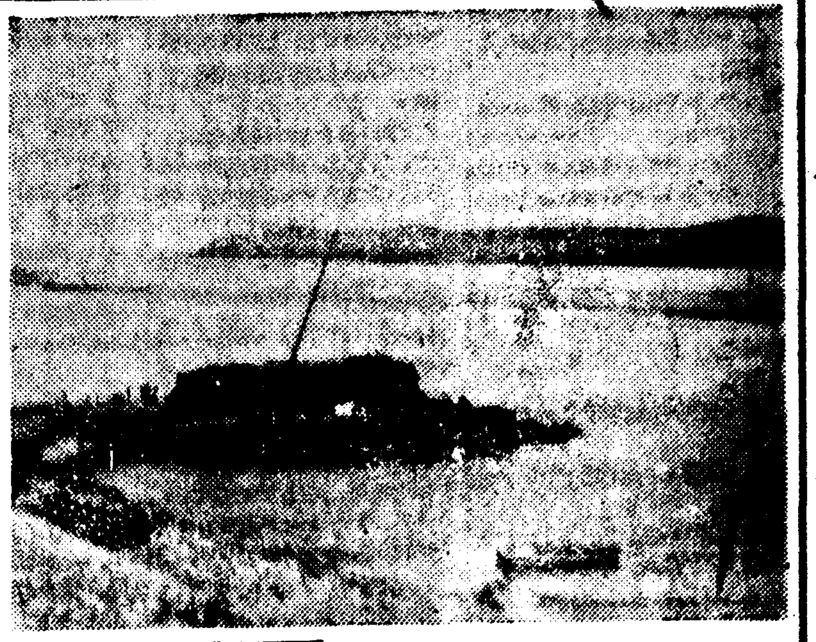

【漢江】정풍가티 굿게얼어부터든 한강의어름도 자연의힘에는어찌수업다는듯이 우수와경칩이 지나니 풍풍이 엷어부터든 한강의 상하류가 전부해빙되엇다 그리하야 작년겨울이후로 잠자고잇든 출입하던한강의 어름의자취는사라지고 지난팔일부터 상류지방인 양평(楊平) 가평(加平)방면에서 시탄과 목탄을 실은 상선이 통행되어 춘궁을 염려하던 연안주민의 생활은 해소될뿐아니라 시탄가격도 다소간 완화될것으로일반수요가는물론 일반연안노동자층의 생활도안정되리라한다 (사진은 시탄실고내려온배)

傷痍軍人同志會 京城府分會로改編

十日午後府民館에서發會式

상이군인회 경성동지회(傷痍軍人會京城同志會)는 이번대일본상이군인회경성부분회로 개편되어 오는십일 오후한시부터 부민관강당에서 발회식을 거행하기로되엇다 동지회는 삽칠년의역사를가지는 부내에거주하는 상이군인을위하는 단체인데 이번제삼십사회 육군기념일에 전국적으로 통제되는 대일본상이군인회의 경성부분회로되면서 부청안에 사무소를두고 부윤이분회장으로 취임하야 통제되는가구아래 회원서로의 수양과결속을 굿게하야 봉공의지성을 다하기로 되엇이다

업종의치별을 바란다한다

面畜産講習會 安城郡農會主催

【安城】경기도안성군농회에서는 지난삼일부터 삼일간 안성군회의실에서 각면주임생을 소집하야 강습회를개최하엿다는데 약제에양잠을진흥하는 안성축산계에공헌이 잇스리라하며강사와과목은 다음과갓다 川端畜產技手 本郡畜產一般 外科學 ▲李孝默技手 內科及牛産學 ▲澄籐八技手 藥物及調劑法

麻浦江華間의 定期船도就航

한강어름이 다풀려감으로선상에 도선운항을 개시하엿다함은 기보하여거니와 부내마포(麻浦)에잇는 룡강기선회사(龍江汽船會社)에서는 마포강화(江華)간의 정기선을 십일부터 개항키로하엿다한다

修養女를亂打重傷

【漣川】연천군연천면차탄리(漣川面車灘里) 이팔번지 소봉근(邵奉根)의장녀 영옥(十一)은가세가 빈약하게로 소화십삼년유월에 가해자 연천군연천면차탄리 삼사번지에서 식료품각조업에 종사하는 강기용지신(岡崎用之甲)에게 유년기한으로 수양녀로들엇던바 소화십사년이월오일에 피해자 동리집에 마실갓다온다고 욕을하면서 사정업시 뚝틀겨주고 어린것이 아퍼서울면 입을막고 때려주엇다

仁川花水町에火災 一棟二戶를半燒

損害는約七百圓程度

【仁川】지난유일오후여섯시삼십분경에 인천부화수정(花水町)칠백이십번지 김달수(金達洙)의집에서 불이나서 그집이반소되엇는데 손해는약칠백원에 달한다고한다 원인은그집에서 드러잇는사람이 저녁밥을짓다가 아궁지부주의로 불이부터 그리되엇는데 그곳은도로가 협착한관계로 소방자동차가 드러가지못하야 한참동안곤란하엿스나 다행히 인명에는관계가업시 동일곡시에 진화되엇다

仁川十一萬府民에 豫防注射一齊實施

【仁川】인천부위생계에의하면금년에들어 아직 채못되여 전염병으로 죽은사람이무려 열여덜명이나된다 그중에도『지푸테리아』환자가 수위를점령하는데 지난일월중에는『지푸테리아』로죽은사람이 일곱명이며 이월에는 『지푸테리아』에 걸려죽은사람이 열명이나 되므로 인천부와 인천서에는 이에 대경실색하야 각가정분에 제일만히 발생하는 지전염병예방에대하야 만전을 기하고저 예방주사를 실시하려고 일정을 정하는중이라는바 그일정만작성되면 십일만부민에게일제히 예방주사를 실시하리라한다

動脈硬化

早老性衰弱의研究

血壓亢進을 내리고體力 衰退를挽回 하는植物精

動脈硬化의原因은靑年期以後漸次로全身의新陳代謝가 나빠저서 그로말미아마老廢物이蓄積하고、血管 壁에는脂肪樣物質이沈着하는까닭이라고 합니다。

讀者는진이가득 차서煙氣가通치안는煙竹을想像해보라。脂肪樣物質의沈着으로 狹小硬化된 血管은 진으로 파잣지안흔가

煙竹은、한번 掃除하면 다시쓸 수잇지만 硬變한血管을부드럽게하고 血壓을내리고 全身의 衰徵을 復活시키며體力을挽回하는藥은 업는가。

이目的에마침適合한良藥으로서 筆者는 植物호르몬活用劑네오네오기ー를 꼭 推奬하고십다。

動脈硬化를純粹한老人病과가티생가하는분도잇지만 그것은 잘못생각이고、素質이잇는사람은三十歲前後에벌써兆徵이나타나고、四十歲前後에 腦溢血로쓰러지는분이 드물지안타。

그러면初期의徵兆는무엇인가 하면肩臂痛、頭痛、頭重眩氣、耳鳴、逆上感、便秘、밤에는 잠이오지안코 곳잘깨며、꿈을꾸게되고、安眠할수업는等、그런즉이런症候가잇는분은한번動脈硬化의有無를診察해볼必要가잇다。

또 多幸히動脈은硬變해잇지안터라도이러한症狀은分明히健康이低下한證據이며、老憊한徵候이므로早速하게回復할方法을講究치안흐면안된다 더욱、血壓이 百四十미리以上잇는분은特히注意를要하며 다시 日常酒、煙草를 嗜好하는분、繁激한業務에關係하는분、毒性의 疾患을經驗한분도、動脈硬化에걸릴好件條을가춘분들이니 다가티適切한 治療를要한다

말 할것도 업시 動脈硬變은血壓을 亢進시키며 早老、老衰하게、하야 放置하여두면 腦溢血、中風、頓死等의 危險狀態에 떠러지기쉬우며 일을當한 然後에 療養이니 藥物이니하고 떠드러도 成服後 藥方文格이다。

僅少한試服으로 反應은잘알게된다

血壓을내리다고하더라도 먹은그時에 一時的으로는내리지만 服用을停止하면 도逆轉하게된다면 아모런所用도업다。네오네오기ー는 原因인 老廢物의沈着을除去하고 衰退한體力을 復活하야 體內에新陳을旺盛하게하므로 이點安心되며 眞實로 良藥이라하지안흘수업다。

古來로어떤種類의 藥草에는血壓을내리는 作用이잇는것을 알지만 植物호르몬을 主劑로하는 네오네오기ー에 이作用이 잇는것도 偶然이아니다。

植物호르몬은 一名細胞能動原이라고도하며 細胞를强하게하며、全身機能도 增進시키므로 服用하면 胃腸狀態가 참으로조와지며食慾도增進하고漸次로顔色도조화지고老衰的衰徵——肩臂痛、頭眩、耳鳴、心悸亢進、四肢冷症도除去되고 精氣、根氣가 생기는것을알게된다。腺病質、病中病後衰弱、貧血가튼것도아모조록 이効果를 試驗해보시라。

購入의注意

定價 三百六十個入(約一月分) 九圓、粉末도同價、全國藥店에有함 但植物호르몬劑는本品뿐인故로꼭 指名하여購入하라。直接送藥希望者는 書面으로申込하면 代金引換便으로、荷造費、引換料 全部當所負擔으로送料의 때는 金을同封하거든藥價만送付하면된다。

申込所는 東京日本橋郵便局私書函第三十三號 日本微生物研究所 (NN5D—292)

ネオネオギー

正價 五十錢・三圓・九圓・各藥店にあり

長篇小說

薄命 (219)

韓龍雲 作 鄭玄雄 畵

말로 四三

언제든지 여러사람의 낙원(樂園)이 되어서 오든과 질거움으로 채워저잇던 사직공원은 그 이른날에는 전에 볼수업는 살풍경 이엇다 경관들이 경찰의(警察醫)를 대동하고 나와서 검시(檢視)를 하다 경성부에서 여러사람들이 나와서 수선대며 하여서 그들 이외에는 그 근처에도 부찌지하는 사람이 하나도 업섯다 그들은 여러가지로 조사한 결과 대철이와 운옥이 시체는 변사한 행려 사망자로 인정이 되어서 부청에서 처치하엿다

순영이는 대철이는 물론 운옥이까지라도 자기의힘으로 장사를 지내 주엇스면 조흘듯 생각이 잇섯지마는 원낙 잔약한몸이오 장비를 변통할수가업는고로 행려시로 처치하는대로 매겨두는수 밧게업섯다

순영이는 대철이가 죽고난뒤로는 자기의 힘으로 이길수업는 무거운 짐을 버서노흔것 가터서 몸과 마음이 업는것 가티 가벼웟고 하엿으나 대철이를 치료 하야 주든 것으로 마음이 진상되어서 고생이라면 고생이고 질분이라면 직분이어서 하여간 의지하는곳이 잇는것가티 지내다가 마침내 대철이가 업고보매 천지간에 려럼곳 마치라도 아무런 관연되는것이 업서서 몸이 허처거리고 마음이 탕 비어서 바람이 업서도 날아갈것 가텃다 그러하야 순영이는 평지에서도 비틀거려 지면서 풀 뿌리나 나무 가지라도 붓들고 시펏다 그러나 다만 사람에게 만은 의지하고시픈 생각이 업섯다 순영이는 장차 어찌하여야 올흘까가 여간 큰 문제가 아니엇다 대철이가 업는바에는 사직공원에 하루라도 머무를 필요가 업는일이오 어데든지 가자니 넓으나 넓은 천지에 갈곳이 업섯다 순영이는 그전에 잇던 자리에서 몃번이나 안젓다 일어섯다 하엿스나 어데로 향할는지 발이 떠러지지아니하엿다 대철이를 위하야 수총을 둘때에는 천연만마가 뒤끄러운 대도 무서울것도 업고 부끄러울것도 업서서 공원에 놀러오는 사람이 모두 하잔안 식구가티 생각이 되던것이 별안간 사람마다 부끄러워서 나를 볼수가업고 지나가는 개나 소를 에잇는 새를 까지라도 자기에게 덤비서 해를개만 할것가터서 공연히 무서무서 하엿다 순영이는 엄벙덤벙처럼 『나무아미타불』을 부르디키서 흥연히 부처님에게 귀의하고 시픈 생각이 낫다 그러나 그것을 어떠케하여야 조흘지 얼두가 나지들아니하엿다 아모절이나 들아다니면서 귀의하기를 원하기도 어려운 일이오 어디 아는마리가잇서서 그것을 소개 하다든지 길을 가리처 줄만한 사람도업섯다 생각할수록 압길이 캄캄하여서 어두운 밤중에 아지못하는 사막 가운대에 버림을 바든것 가텃다 그리하다가 흘연히 생각이 돌아서서 대철이와 운옥이의 최후에 하던말을 되씹어 보다가 대철이가 원산 바다에서 자기를 건저주던 것이 정평완희사의 어느녀승이 돈을 주엇던 깨닷이라는 일을 생각하다가 그때에 어느녀승이 자기에게 치료하려고 돈십원을 주던일까지 깨닷게 되엇다 그생각이 나자 순영이는 어두운 길에서 헤매다가 등불을 어든것처럼 압길이 환하게 터지는듯하엿다

그리하야 순영이는 다른것을 무를것도 업고 생각할것도 업시 희희사를 차저가기로 결심하엿다 순영이가 처치안흔 부뜽가미나 옷가지라도 다른사람들에게 방해가 안될만치 처치를 하고서 마지막으로 사직공원을 떠날때에는 여간 섭섭하지 아니하엿다 지긋지긋하게 고생을하던 곳이라 일각이라도 속히떠나고시프던 그곳이언마는 어찌 그리케 서운한지 한 발자욱에 돌아보고 두발자욱에 돌아보며 돌아볼때마다 눈물을 금할수가 업섯다 순영이 치마고리는 나무든업는 가지에 걸리는것 가텃고 순영이 발길은 돌든업는 땅에 채이는듯 하엿다

음악소리가들리나 서국히 슬프고 쓸쓸한 밤소곡[illegible] 『踏舞의手帖』의 허ㅡ로인『마리ㅡ·벨』이 깜앙옷을입고 고요히 층계위로올라오다 눈에발피는 하ㅡ얀로ㅡ브ㅡ문

三八年度의 아카데미賞

아메리카영화에 대한 여러가지상(賞)이잇는중에서 최고권위를가진 아카데미상은 작년도작품에 심사를 하기위하야 지난 이월이십삼일 헐리우드에서 백여명회원이 출석한 심의한결과 입상자는 다음과 갓다

☆監督賞ㅡ프랑크·카프리(콜럼비아映畵 『우리집의樂園』에)

☆男優演技賞ㅡ스펜서·트레이시ㅡ(메트로映畵 『少年의거리』에)

☆女優演技賞ㅡ베티ㅡ·데비쓰(와ㅡ너映畵 『지제벨』에)

이중에서 『트레이시ㅡ』는 삼십칠년도에 『나는바다의아들』에서 우수연기상을 탓고 『데비쓰』는 삼십오년도의 『靑春의抗議』에서 연기상을 탓다 (사진은 베티ㅡ·데비쓰)

테ㅡ너 키ㅡ프라 『메트로폴리탄』에

『마르타·에겔트』의 사랑하는 남편인테ㅡ너가수『양·키ㅡ프라』는 영화계에서떠나 지난이월부터 『뉴ㅡ욕』의 『메트로폴리탄』에출연하기로 되엇는데 가극 『라·보헴』의 『루돌프』로 주연하기로되엇다 (사진은 키ㅡ프라)

讀者談話室

★主演者의權利……生은昨年七月에 平壤某撮影所에 入社하야 昨年八月까지 主演으로 그社에서 第一回作品에 出演하야 撮影을 마치고 事情으로 鄕里에 돌아와 잇던中 近日 新聞에서 그社에서 作品封切乎ㅡ쓰를 보앗던바 當然히 主演者인 生의이름이 잇슬곳에 今番作品에 한번도 出演이 업는 某氏의이름이 잇슴을보고 生은 심히 不滿히생각하야 法的으로 그社를걸어 소송할수잇슬가 問議하옵니다 某氏는 錄音吹入뿐인듯합니다 그러다면 某氏名과 生의名을가치 字幕에너허야되지 아켓슴니까 (長淵 春波)

一映畵監督의話 當然히 主演者의이름을 發表해야 하는것입니다 代身 錄音하는일은 往往잇스나 그사람이 主演者의 台詞를 吹入한다고 字幕에다가 그사람을 主演으로할수는 업습니다 이것이 法的으로成立되느냐는 곧 따저말할수업스나 確實히 映畵에 主演한 者로는 이에對한 權利를主張할수는 잇슬것입니다 그리고 이러한일은 到底히 容恕할수업슴을물론생각합니다

九官鳥

★池瀨의行方…지경순(池京順)양은작년부터 『프리러·란서』로지내왓는데 얼마전생긴 극단고협(劇團高協)에 출연하다는 소문이 들리더니 그다음에는 평양(平壤)으로 갓다는말과 집에잇는지도 모른다는 이상한괴상이나돌더니 재작일 지양은 동경(東京)에서 그친구에게 편지가 왓다 원래작년 가을부터 동경간다고 하더니까 이것저것 귀찬은끄테의 행동인지모르나 연극을하고시퍼하는데 연극을못하게되는이유가 어디잇느냐?가 이방면에서는 벌서부터 화제거리가되고 잇다 잠시 놀러왓다니 불원에다시 서울로오려니와 아직도 연극못하게되는수수께기는 그대로 남을것이아닐까?(사진은池양)

옥상의앳바룬을타고 파란새날러가다

의리거볼 드ㅡ나므로폭 ③

뚝 어리석게에 잘기며 볼낭하게 들리다ㅡ 거리뜻기에 지쳐 잠시이 『왜 언니 무슨애기가 낫 놀흔 우상을하야 스텝을 서?』

옥기엿다 그러나 나는 『마리ㅡ·벨』이아니요 그아롭다운환영(幻影)을눈아며 그릴사람도못된다

어디던지 벤치에안저 봄 서울거리의 오후를 무심히 바라보는순간이 엇슴에서 나는 홀쪽하다 동래산이 /소천하(登泰山而小天下)를…… 이러엉뚱한 생각도 해보련만……그러나 태산이아닌이 노픈지대에서 바라보니 천하기아닌서울은 분명크지는못하다 무심히 담배한개를 태우며 맛업는 공장의 나라를 더드미리라…

(★)

지극히 맑은오후를소리가를린다 그러자 사쁜 사쁜가까이들리는 발자욱소리가잇다 그리고 이야기소리가 명

『그러게아니라 어느애(愛)경사집에 큰 난리가 낫는데…』

『아니 애나라에도 사변이 생겻서요?』

『파란새 내외는 도망가고 카나리아는 자살을 하고……』

『봄이면 엇슴만도 한일이지 뭐 자살은 서람만이하고 도망은 철업는 서굴처녀만하라는 법도 업지안수?』

『그런게아니라 도망간 파란새 내외는 넘우두 늙어서 갈 곳이 업스니까 도망을 갓다다』

『늙엇스면 자식이라두 잇겟지』

『그자식들이 돌보지안엇든랜』

『새게도 무슨효성이잇서』

『가마귀는 반포(反哺)하고 …이건엣날장가책에잇서… 그래서 그파란새가 서울구경울떠나 처음 그들이살던 집이라두 가보구 시펏거던 그래서엣집을차저오니 그자리에는 굉장히 큰데파ㅡ트가지여저잇드라나 그래어리둥절한 늙은파란새가 그큰 데파ㅡ트 옥상거[illegible]…』

『언니와나처럼 이러케올라갓다할이진』

『그래든데 금시로 광음한 음악소리가 들리더란다 엣날 파란새가 노래하며 춤추던…』

『아니 그런애기를 어디서 본것가테…어쩌면 『내일은오지안는다』는?』

(★)

내일은 오지안는다 오지안는다!이건도명코 슬픈얘기다 그러다면 카나리아 자살소동이 일어나는것도 무리는 아닐것이다 이노픈지붕에서 카나리아가멀어저자살한다면?이것은 이두여인의 어야기를 듯던나의 그순간의 서글픈생각… 그순간 나는 혼자미고소햇다『도망치면실허요!』이런영화가잇섯다 『벨크너』의 명연기를 벼여준작품 파란새도 카나리아도 도망치거나 자살하지말어라 내일이오고 봄이도온다

봄ㅡ 어디나 모두가봄이아니나 늙고젊은사람괴롭고 슬픈사람에게도 봄이오다

이옥상에서 봄향기를 대지가득히 휘뿌리는…아니봄의향기를담은 『애드바ㅡ룬』어 떠서떠서 강을건너산을 넘어…

옥상의봄풍은 날러가다 멀리멀리 노피 더노피 파란새따라 카나리아따라…

(사진은 金素英 李삼봉양)

라디오프로

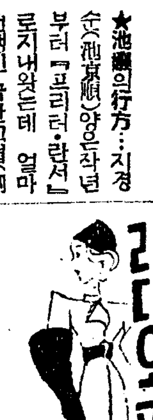

八日(水曜)

◇午前七時五〇分 宮城遙拜 (第一放送에依함)
◇同七時五一分 (東)라디오體操 (同)
◇同九時 平壤正義高等女學校入學試驗合格者發表(平壤)
◇同一〇時三〇分 氣象通報 料理法『夏節冷麵』日用品市勢
◇正午 (東)時報
◇午後〇時五分 (東)하ㅡ모니카合奏 하ㅡ모니카밴드 指揮 本間實
◇同〇時三〇分 뉴ㅡ스
◇同一時一五分 家庭時間『果木각구기』
◇同四時 뉴ㅡ스 職業紹介 京城技藝學校 金永喜
◇同六時(平)(合唱)一、安樂한家庭 二、여러파걱 三、내모든꾀 四、친구의이별 五、봄이오면 六、꾀꼴새 平壤南山峴少女合唱隊 伴奏 玉仁愛 指揮 邊承玉
◇同六時二五分 어린이新聞
◇同六時三〇分 趣味講演『年齡으로본人生(一)年齡과病』 李先根
◇同七時 뉴ㅡ스 天氣豫報
◇同七時三〇分 뉴ㅡ스用語解說
◇同八時(東) 피아노獨奏
◇同八時三〇分 라디오小說『特急列車』趙一齋作 崔仙
◇同九時 南道歌謠 一、短歌 二、[illegible] 三、興打鈴 四、개打鈴
◇同九時二〇分 뉴ㅡ스解說
◇同九時四〇分(東)時報 뉴ㅡ스 氣象通報 明日曆 翌日順序
◇同一〇時 地方으로보내는뉴ㅡ스
◇同一〇時一〇分 初步國語講座(二三) 宋今璇

第一放送

午前七時一分 支那語講座
◇午後零時五分(東) 하ㅡ모니카 本間實
◇同六時(大) 對話 帝國山 吉田眞治
◇同六時二五分(城) 講演
◇同八時(東) 浪花節 浪曲軒友
◇同八時三〇分(東) 時局讀本
◇同八時四〇分(城) 獨唱 任祥姬
◇同九時一〇分(東) 連續라디오小說 뮤ㅡ리夫人 村瀨幸子

九日(木曜)

◇午前七時五〇分 宮城遙拜 (第一放送에依함)
◇同七時五一分(東)라디오體操(同)
◇同一〇時三〇分 氣象通報 生鮮모 日用品時勢
◇正午(東)時報
◇午後零時五分 朝鮮民謠와大笒獨奏(레코ㅡ드)
◇同零時三〇分 뉴ㅡ스
◇同一時一五分 家庭時間『春節의育兒』京城託兒所 韓小濟
◇同四時 뉴ㅡ스 職業紹介
◇同六時 조흔音樂『交響曲』『英雄』第三番 베ㅡ토벤作曲
◇同六時二五分 어린이新聞
◇同六時三〇分 經典解說 解說 朴慶浩
◇同七時 뉴ㅡ스 天氣豫報 神父 盧基南
◇同七時三〇分 講演 朝鮮軍司令官 中村孝太郎 (譯) 李晶燮
◇同八時(東) 管絃樂
◇同八時三〇分 野談『苗族의婚姻』 吳祥根
◇同九時 伽倻琴倂唱 一、短歌 어화靑春 二、唱劇調 沈淸歌 杖鼓 林鍾成 崔任蘭
◇同九時三〇分 뉴ㅡ스解說
◇同九時四〇分(東)時報 뉴ㅡ스 氣象通報 明日曆 翌日順序
◇同一〇時 地方으로보내는뉴ㅡ스
◇同一〇時一〇分 中等國語講座(八) 金鳳姬

昭和十四年度 入學問題

―城南中學校―

國語科 甲·乙第一回

一、左ノ線ヲ引イタ語ノ讀方ヲ片假名デ( )ノ中ニ書キ入レナサイ

1、讃( )の川をを白帆が二つ三つ通つて行く。あれは港の親船( )へ積荷( )を運んで行くのであらう。小春日和( )の暖( )さにとけて其所( )からも此所も夢のやうに船歌( )が聞えて來る。

2、生後( )幾何( )もなく父を失ひ、赤貧( )の中に人となりしが、健氣( )なる母の敎を守りて學問にいそしみぬ。

3、紺碧( )の色。海原( )。世界的行事( )。太刀打( )。由緖( )。

二、左ノ文ヲ解釋シナサイ。

1、千木高知る神明造の神殿が浮彫のやうに見える。

2、水際はどう〳〵と瀧物にこだまして、壯麗そゞろに人の心を奪うする。

3、錦上更に花を添へる。

4、高く鼻つくいその香に、不斷の花のかをりあり。なぎさの松に吹く風をいゝみじき樂と我は聞く。

三、次ノ文ヲ讀ンデ左ノ問ヒニ答ヘナサイ。

論語は、曾參と有若との門人等が孔子及び其の高弟の言行を集錄したるものにして、最もよく此の大聖の面目をうかゞふを得べし。

今此の書によりて其の一端を述べん。

問ヒ

1、論語ヘ誰ガツクツタノデスカ。

2、論語ニハ何ガ書イテアリマスカ。

3、「此の大聖」トハ誰ヲ指シテ言フノデスカ。

4、『其の一端』ノ其のトハ何ヲ指シテ言フノデスカ。

四、左ノ文中ノ片假名ニ當ル漢字ヲ( )ノ中ニ書キ入レナサイ。

1、ツウライ( )の頻繁なガイジヤウ( )でも、よくケイクワン( )のジキ( )に從つてコンラン( )することがなく、チカテツダウ( )、ノリアヒジドウシヤ( )などの乘下りにもむやみに先をアラソ( )ふやうなことはありません。

2、間もなく遠東のヨウイ( )が出來た。イタロはマクラモト( )に小鳥の籠をのせてもらひ『これからお前達はボク( )の戰友だよ。』とにこ〳〵しながらピヤウキン( )に送られた。

五、左ノ文ニ誤アラバ、ソノ右側ニ正シイモノヲ書キナサイ。

1、釋迦牟尼は世を救ふ手始としで、先づかの五人の友達をたづねた。かつて釋迦牟尼を見捨てた彼等も、其の莊嚴圓滿の姿を見ては、思はず其の前にひざまづくを得なかつた。

2、長鯨の如き我が艦隊は、熱誠なる國民の萬歲の聲に送られで、勇ましく前進した。次第に遠ざかる戰の音、ひゞめの響は、如何ばかり國民の眼に頼もしく聞えたことである。老も若きも 手に〳〵國旗を振りかざして、天地もとゞろくばかりに叫ぶ萬歲の聲を聞いては、我等は誓つて此の致誠に報いてはならぬとの感慨を深へした。

國語科丙第二ノ一

一、左ノ語ヲ用ヒテ一ツ短文ヲツクリナサイ。

1、かへす〳〵。 2、たま〳〵。 3しみ〴〵。 4うか〳〵と。 5、さしもの。

二、左ノ文ヲ解釋シナサイ。

1、彼は此の心境の嬉さに數日の間唯うつとりとしてゐた。

2、何物をも眼中に置かず。

3、兄弟垣にせめいでゐる。

4、追つての沙汰をお待ち下さい。

三、左ノ文ニ誤アラバ、ソノ右側ニ正シイモノヲ書キナサイ。

1、興福寺は伽藍半ば廢れたれど、同三重五重の塔、猿澤の池水を影にうつして南都第一の美觀たり。社寺の壯麗はしばらくおき、何の山、何の川、一木一草に至るまでも 歷史あり古歌あり、人をして低回去る能はざらむ

2、船かまぐろて一ぱいになると、大れう旗を風になびかせながら、えつさ〳〵と陸の方へ遣歸つて來る。漁夫の顏は得意の色に輝いで、まるて 凱旋の將士のやうに見える。

國語科丙第二回ノ二

四、左ノ文中ノ片假名ニ當ル漢字ヲ( )ノ中ニ書キ入レナサイ。

1、アンコク( )の中を通つてフタダ( )び光明の世界に出た時トウジヨ( )として眼前にテンカイ( )せられた風景は、ユウダイ( )といはうか豪サウ( )といはうか、オソ( )らく全道第一のサウクワン( )であらう

2、我が國の地方自治ダンタイ( )には府、縣、市、町、村の別がある。 其の土地に應いセマ( )いがあり、 そのソシキ( )にハンカン( )の差があるにしても、地方自治の精神にモト( )づいて其のダンタイ( )の幸福を進め、コククン( )のハツテン( )を期することは皆同じである。

五、次ノ歌ヲ讀ンデ、左ノ問ヒニ答ヘナサイ。

はる〴〵と風のゆくの見ゆるかなすすきがはらの秋の夜の月

問ヒ

1、『見ゆる』トイフノハ何ガ見エルノデスカ。

2、『はる〴〵と』ヘドノ言葉ニカカルノデスカ。

3、『すすき』ハドンナニナルノデスカ。

國語科丁第二回ノ一

一、左ノ語ヲ用ヒテ一ツ短文ヲツクリナサイ。

1、つく〴〵。 2、たま〳〵。 3、かた〴〵。 4、まに〴〵。 5、あり〳〵と。

二、左ノ文ヲ解釋シナサイ。

1、あながち偶然でない氣がしてならない。

2、まことに靈問湖こそは、た〴〵神のみがしろしめす神秘境だといふ感じを深くさせる。

3、靈前にたまぐしとりてうねび山たかきみいつをあふぐ今日かな。

4、かうして、つゞら折の明るい山道をあへぎ登つた。

三、左ノ文ニ誤アラバ、ソノ右側ニ正シイモノヲ書キナサイ。

1、我は海の子、白波の さわくいそべの松原に、煙たなびくとまやこそ、我がなつかしき住家なり。

2、太陽や月が大ぎなかさを著るのは、此の雲のかゝつた時でかさの中に星が見えねば天氣、さうであれば雨たなどどいひますか、果してとうですか。

3、みやみやかな唐破風、すつきりした千鳥破風、それらが上下ニ竝び、左右に重なり、千鳥がけに入りちかふさまは、まざにいらかの亂舞といひたい。

國語科丁第二回ノ二

四、左ノ文ノ片假名ニ當ル漢字ヲ( )ノ中ニ書キ入レナサイ。

1、此の大自然がテンカイ( )するケイクワン( )に打たれてボクラ( )はホトン( )ど一種のコウフン( )を感ずる程であつた。

2、ブタイ( )長車の第一殺をアイツ( )にそれ〳〵マウレツなシヤゲキ( )を開始した。シウキ( )にハレツ( )する敵ハウダン( )を物ともせず、ぐん〳〵キヨリ( )をつめる。

五、左ノ文ヲ讀ンデ、筆故ノ心持チヲ言ヒアラハス言葉ノ右ニ線ヲ引キナサイ。

昔、後三年の合戰に、新羅三郎殿、京よりはる〴〵兄八幡殿の陣中に參られ時、八幡殿は『なき父上のおはしましたるにはあらずや。』とて、涙を流して喜ばれたりと聞く。我も、今父上のよみがへらせ給へるに會ひまゐらする心地す。今日より後は力を合はせて源家の再興を計り父上の御憤りを休め奉らん。

國語科丙第一回ノ一

一、左ノ文中線ヲ引イタ語ノ讀方ヲ片假名デ( )ノ中ニ書入レナサイ

1、五六層( )もある美しい建物( )が道路( )の兩側( )に竝び車道( )と人道の間には、綠したたる街路樹( )が目もはるかに 連( )なつてゐます。

2、塔( )の中には賣店( )もあり、音樂堂( )食堂( )なども設( )けられてあります。眺望臺( )で眺めると、道を往來( )してゐる人間や自動車( )などは、まるで蟻のはふやうに見えます。

二、左ノ語ヲ解釋シナサイ。

1、降つてわいたる敵の大軍。

2、筆を以て一家を成せる人。

3、不朽の名聲を博す。

4、高く鼻つくいその香に、不斷のかをりあり。なぎさの松に吹く風を、いみじき樂と我は聞く。

三、次ノ文ヲ讀ンデ左ノ問ヒニ答ヘナサイ。

論語は、曾參と有若との門人等が孔子及び其の高弟の言行を集錄したるものにして、最もよく此の大聖の面目をうかゞふを得べし。今此の書によりて其の一端を述べん。

問ヒ

1、論語ハ誰ガツクツタノデスカ。

2、論語ニハ何ガ書イテアリマスカ。

3、『此の大聖』トハ誰ヲ指シテ言フノデスカ。

4、『其の一端』ノ其のトハ何ヲ指シテ言フノデスカ。

부인병지상진찰

다음과 가튼 증세가 잇스면 부인병 인것이 틀님업습니다

월경불순 월경때마다 몸이불편해저 누어알케되며 불량도 만타적다하고 빗어 검붉게 변해진증세

대하증(냉)다가 처음에는 우유빗가튼것이 나오다가 나종에는 누른빗 푸른빗으로 변해지고 악취나는증세

복통요통 배꼽밋아래배가 손을대일수업시 아푸며 허리는 끈어지는것처럼 참을수업시 결니는증세

오좀소태 소변이 절새업시 마렵게되나시원히 나오지안코 다누어도 눈것갓지안으며 불쾌한증세

국부소양 소문이 가렵다가 쓰라리기도하고 아퍼지게도돼 도모지 분간을 차릴수업게되는증세

수족냉결 얼굴은 상기가돼 확근확근하나 손발은 그와반대로 어름장가티 차고 좀처럼 더워지지안는증세

이와가튼 증세가잇스면 부인병인것이틀림업는것으로 아러주시되 그중에서 단한가지의증세만 잇다고 안심못할병인동시에 이상의증세가 전부잇다하더라도 결코 염려되는병은 아니오나 조치못한약으로 치료를 잘못하시는때에는 그만큼 병을오래끌게하며 고통을 더밧게되오니 이점을잘양해하야주시고 신용잇는 조흔약으로 적당한치료를 빨니하신후 하로바삐 곳처버리시도록 힘써주시기바라는바입니다

東京市 木村婦人科病院長 醫學博士 木村先生談

부인병(자궁병)은 기혼한부인은 물론이오 처녀시대적에도걸니는병으로서 월경때에 몸조섭을잘못한다든가 또는 분만할때는 남편으로부터 병독이 전염되면 반드시 병원되는바 그원인은 병균이 국부(소문)속에드러가게된때문이다 좀더 자세히말하자면 병균이 국부로부터 자궁(애기집)에 드러가서 자궁을 못케 하고 진물르게 하야 종기와가티 되어잇는까닭으로 그것이원인으로 우에적혀잇는거와가튼 모든증세를 생기게하는것이며 또는 병균이 자궁에서 나오는진물이 흘러내리는 대하증(냉)이라는것이다 그러므로 부인병을 속히 곳치려면병 생겨잇는자궁에 약을너허서 직접치료를해야만되며 우리의사들도 부인병환자는 반드시 약을자궁에너허서 치료하거나 그러치안흐면 수술을한다 그런것을 혼히 먹는약을 쓰는분이 잇스나 먹는약은 어떤조흔약을 먹는다하고 부인병이 근치안된다는것은 의학으로도 증명되어잇슴뿐아니라 조금도 부인병에대한 지식이잇는사람이면 잘ㅡ알것이다 그러면 자궁에너어서 치료하는약이면 다조흐냐하면 그것도 그러치안타 거문물나는약 약한개를 가지고 며칠식쓰는약, 잘녹지안코 찌거이가 흘너나오는약등은 병이낫게되는것은 그만두고라도 도로혀 해가 되는수가잇다 그러나 여기에 의사로서도 제일 권할만한 신용잇는약이 한가지가잇스니 그것은 현재일본전국 제국대학병원을 비롯하야 각유명한병원에서 수만흔부인병자를 구해주고잇스며 내병원에서도 사용하야 부인병환자를 근치식혀주고잇는 최신부인병약『와세돈球』이다 이약만은 그누구에게나 부인병으로고생하는 부인이면 자신잇게 권하는바이니 유명무실한 조치못한약에 속지말고『와세돈球』로 속히 곳처버리기바라는노라

가정에서도 간단히 사용근치가되는약

최신부인병약『와세돈球』는 병원에서 의사가쓰는 병원전문약인것을 사정과형편에따러 병원에 못가시는분과 병세진찰을의사에게 뵈이기 실혀하시는분들을 위하야 가정에서도 손쉽게 간단히 치료가 될뿐만아니라 병원치료와똑가튼 효과가 잇도록 맨든약이오며 병세의경중을 물론하고 단지일에 완전히 근치가되는 신용잇는 약입니다

병뿌리를빼버리는 완전한치료가된다

『와세돈球』는 병세가 경한분은 이틀에한개 중증에는 하로에 한개식만쓰면 넉넉한약이온바 밤주무실적에 약을 소문속에기피넣코 주무시면 너흔약이 사오분동안만되면 전부녹는 동시에 약이병생긴곳에 골고루 퍼지게돼 병균을 죽여버리며 고름을 아물게해 허러잇는것을 주므로 흘러내리던 진물이 대하증(냉)이 곳업서지게되며 진통약의효과로 모든아픈증세가 곳치게되고 병뿌리를 빼버리는치료가되므로 부인병으로인한 몸전신의모든고장도 속하게 업서저 월경이 고르게되고 수족이 더워지며 언제 그러든병을 아럿느냐드시 속하게 튼튼한몸이 되게하야 다시 오금잇는생활을 지내게되십니다

여성의미와자태를 돕는약효까지잇다

『와세돈球』는부인병을속하게낫게할뿐만아니라 부인의미와자태를유게하는(란소호르몬)과 (비타민)이라는 귀중한약도 포함되어잇슴으로 부인병으로인하야납버진얼굴에혈색잇게하고 눈가위가검게된것을 유쾌잇게하야 이치러진살결을 여성만이 가지고잇는 매력과 어여쁜태도를 다시찾게해줍니다

약주문하시는방법

부인병은 빨니치료할수록 속히낫게되오니 그리아시고 『와세돈球』로 곳처주시려는분은 조끔도 주저마시고 지체、위체、振替로 주문해주시면 보내드리는 대금인환으로 주문해주시되면 대금인환주문은 송료상심전을 우편절수로 서송해주시요

약가는 十二日分(十二球入)一圓二十錢、二十四日分(二十四球入)二圓三十錢、三十六日分(三十六球入)三圓四十錢、病院用百四十四球入 十三圓입니다

日東製藥合名會社製品

[illegible]

東京市本所區錦系町十三ノ一 合名會社 總代理店 河原商店 (振替東京二五〇一九番)

東京 京都 九州 東北 帝國大學病院 婦人科使用藥 와세돈球

名妓名唱百餘名出演

全朝鮮名唱競演大會

三月四日부터三日間

京城 朝鮮聲樂硏究會員 平壤 箕城券番妓生 特別出演

平壤 金千代座

不老長壽 强精回春 更少年藥

百補丸

京城堅志町 平和堂 一劑十円

三月七日부터九日까지 每日晝夜二回晝間一時夜七時始映 大衆料金階上二十錢階下十錢均一

◇大每讀賣パテニュース

◇松竹大船特作品 新妻讀本(卷二) 監督 宗本英男 主演 近衛敏明 坪內美子

◇마스코트社特作 武俠一代

◇外社超特作品 主演 [illegible]

金髮騷動 監督 조지아제이프 主演 에레노아 [illegible] 죠ㅡ니다브스

大週=曠野ノ唄 沈滿 嘔みついた花嫁

豫告=世界王者ロイドノエヂプト博士 地獄天使 大晴淸麗

待 三月十日早터七時十五分始映

新富座 電本五六七

小兒用は おいしいシロップ

百日咳に コデス ぜんそくに

とてもヨクキク 大評判

本舖 合名會社 笹岡省三藥房 大阪市北區中崎町 (各有名藥店にあり) サセンから

三月七日ㅡ九日 每日晝夜二回 晝一時、夜七時 大衆料金階上二十錢階下十錢

◇京城撮影所特作 薔花紅蓮傳 主演 文藝峰

◇朝鮮映畵製作所特作 旅路(나그네) 監督 李圭煥

◇와ㅡ너社超特作 강크뢰 G 멘 監督 우이리암카이리ㅡ 主演 제임스캐그니ㅡ

◇次週名作 新興超特作 武俠一代

特別豫告 地獄의天使 世界의王者 ロイドのエヂプト博士 (三月十日부터夜間始映七時十五分)

桃花劇場 電話二三三三番

松竹映畵

八日より五日間

◇松竹大船特作 淸水宏 演出 居候は高鼾 川崎弘子 東山大二郎 高峰三枝子 坪內美子 主演

◇松竹京都大作 秋山耕作 演出 坂本龍馬の妻 主演

◇新興京都特作 一休さん 中野英治 大谷日出男

各社ニユース

マキネ

三月七日早터九日까지 大衆料金階上二十錢階下十錢均一 每日三回晝十二時부터六時까지二回

RKO社超特作 죠ㅡ지니코아 監督 大帝의密使 主演

東寶映畵超特作 渡邊邦男 將軍の孫 高田稔 原節子 主演

東寶映畵社特作 廣瀨五郞 監督 珍版太閤記 主演

豫告(順次上映) 怪人ブリム博士 丹下左膳 ジャンクルの王 これは失禮 殿方うそつき

四丁目 第一劇場 電光一七五五番

六日より三日間

RKO超特作 キングコング アーネスト・シユドザツク總指揮

コロンビア超特作 オペラハツト ゲーリイ・クーパー・ジーン・アーサー

各社ニユース

東洋劇場 ◎電話 2154(事務用) 3640(劇場用)

三幕四場 「일허진幸福」 李雲芳作

「代用品時代」 一幕

◇特別豫告◇ 待望の名劇 映畵化 新派劇 南宮君作 「사랑에속고돈에울고」 陽春三月十七日早터五日間 ◇府民館封切ㅡ

映畵は日活

七日より特別封切

◇日活京都大作 右近

◇日活多摩川 大陸行進曲

金の氷河

各社ニユース

喜樂館